

“ANDAKI”
CENTRO AGROTURISTICO



Jenny Andrea Lopez Ochoa
PAOLA ANDREA RAMIREZ MENDOZA

UNIVERSIDAD AUTONOMA DE BUCARAMANGA
FACULTAD ADMINISTRACIÓN TURISTICA Y HOTELERA
ESCUELA DE CIENCIAS ECONÓMICAS, ADMINISTRATIVAS Y CONTABLES
BUCARAMANGA
2004
“ANDAKI”

CENTRO AGROTURISTICO



JENNY ANDREA LOPEZ OCHOA
PAOLA ANDREA RAMIREZ MENDOZA

PROYECTO PROFESIONAL

JORGE HERNANDEZ MARTINEZ
COORDINADOR PROYECTO

UNIVERSIDAD AUTONOMA DE BUCARAMANGA
FACULTAD ADMINISTRACIÓN TURISTICA Y HOTELERA
ESCUELA DE CIENCIAS ECONÓMICAS, ADMINISTRATIVAS Y CONTABLES
BUCARAMANGA
2004

Nota de aceptación

Firma del presidente del jurado

Firma del jurado

Firma del jurado

Ciudad y fecha

INDICE

Pág.

INTRODUCCION

CAPITULO I Aspectos Generales del Departamento del Caquetá

1.1 Ubicación.	11
1.2 Aspecto histórico y cultural.	11
1.2.1 Reservas indígenas.	12
1.3 Salud.	13
1.4 Hidrografía.	13
1.5 Aspecto económico.	15
1.6 Atractivos turísticos.	16
1.6.1 Atractivos Naturales	16
1.6.2 Atractivos Culturales	18
1.6.3 Acontecimientos Programados	19

1.7 Municipios del Departamento (generalidades).	19
1.7.1 Albania	19
1.7.2 Belén de los Andakíes	20
1.7.3 Cartagena del Chaira	21
1.7.4 Curillo	22
1.7.5 El Doncello	22
1.7.6 El Paujil	23
1.7.7 Florencia	24
1.7.8 Morelia	24
1.7.9 Milán	25
1.7.10 La Montañita	25
1.7.11 Puerto Rico	26
1.7.12 Solita	26
1.7.13 Valparaíso	27
1.7.14 San José del Fragua	27
1.7.15 San Vicente del Caguán	28
1.7.16 Solano	29

CAPITULO II Municipio de Florencia

2.1 Ubicación.	32
2.2 Aspecto histórico y cultural.	33
2.3 Salud.	33

2.4 Educación.	33
2.5 Servicios Públicos.	34
2.6 Hidrografía	35
2.7 Aspecto económico.	38
2.8 Atractivos turísticos.	39
2.8.1 Atractivos Naturales	39
2.8.2 Atractivos Culturales	39
2.8.3 Acontecimientos Programados	40

CAPITULO III Turismo Alternativo

3.1 Concepto.	42
3.2 Características.	42
3.3 Tipos de turismo alternativo.	43
3.3.1 Animación turística	43
3.3.2 Turismo de Aventura	44
3.3.3 Ecoturismo	47
3.3.4 Turismo rural	50
3.3.4.1 Variantes del turismo rural	50
3.3.4.1.1 Medicina Tradicional	50
3.3.4.1.2 Talleres Artesanales	51
3.3.4.1.3 Etnoturismo	51
3.3.4.1.4 Agroturismo	52

3.3.4.1.4.1 Origen y evolución.	52
3.3.4.1.4.2 Características.	54
3.3.4.1.4.3 Estructuras.	55
3.3.4.1.4.4 Perfil del turista.	55
3.3.4.1.4.5 Alojamiento y actividades.	55

CAPITULO IV Metodología de la Investigación

4.1 Planteamiento del problema	59
4.2 Justificación	60
4.3 Objetivos	60
4.4 Metas	61
4.5 Hipótesis	62
4.6 Limitantes	62
4.7 Destinatarios	62
4.8 Determinación del Universo	63
4.9 Muestra	63
4.9.1 Tamaño de la muestra	63
4.10 Esquema de la encuesta, gráficos y análisis de datos	64

CAPITULO V Propuesta

5 Propuesta	79
5.1 Diseño Arquitectónico	83
5.1.1 Diseño lote	83
5.1.2 Diseño Cabañas y Restaurante	84
5.2 Presupuesto	85
5.3 Comercialización	87
5.4 Dummy	89
CONCLUSIONES	91
BIBLIOGRAFIA	92

INTRODUCCION

El departamento del Caquetá como puerta de la Amazonia Colombiana, posee atractivos turísticos naturales; que por su diversidad de flora y fauna crea un espacio ideal para el desarrollo del agroturismo.

Este proyecto se hace con el fin de brindar al Departamento un lugar donde la población del Caquetá y sus visitantes tengan un espacio natural, que les brinde diversidad de actividades donde tengan la oportunidad de escoger dependiendo sus gustos y preferencias.

La presente investigación tiene por objeto ofrecer un aporte al municipio de Florencia mediante la creación de este proyecto que desarrolla el tema “ANDAKI” Centro Agroturístico, Florencia - Caquetá.

Para la realización del proyecto propuesto fue necesario realizar una serie de fases que conduzcan al conocimiento y determinación de las diferentes variables y factores que inciden sobre su creación.

En los dos primeros capítulos que se encuentran esta la recopilación de la información general del departamento del Caquetá y su capital, como localización, población, clima, infraestructura, atractivos turísticos etc. Este marco de referencia permitió un conocimiento general de la zona donde vamos a llevar a cabo nuestro proyecto.

En el siguiente capítulo esta la recopilación teórica del turismo alternativo y sus diferentes tipos. Teniendo en cuenta sus conceptos y diferencias que existen entre cada uno de ellos. Nos enfocamos básicamente en el agroturismo pues es la base de nuestro proyecto.

Ya en los dos últimos capítulos entramos en la fase de investigación de la factibilidad que tiene el proyecto para su realización en esta zona del país, con su justificación, objetivos, destinatarios y la población que se tuvo en cuenta para la realización de la investigación de mercados; por último nos encontraremos con la propuesta, costos, diseños y métodos de comercialización.

I. DEPARTAMENTO DEL CAQUETA

INTRODUCCION

En este capítulo encontraras generalidades del Departamento del Caquetá; como es su ubicación, continuando con su historia descubriendo sus primeros colonizadores y la razón por la cual ellos fueron llegando a estos terrenos de Colombia.

También podemos encontrar acerca de como esta actualmente la salud, educación, en el Caquetá; sus diferentes ríos que por pertenecer a la Amazonia Colombiana tiene gran afluencia hidrográfica, además podemos ver los principales atractivos naturales, culturales y acontecimientos programados que tiene el Departamento; todo esto junto con las generalidades de cada uno de los municipios con los que cuenta Caquetá.

1.1 UBICACIÓN

El departamento del Caquetá se halla ubicado al sur occidente de Colombia y Noroeste de la región Amazónica, se extiende desde las cimas de la cordillera oriental hasta el escarpe del Araracuara, presentando altillanuras y tierras bajas.

Cuenta con una extensión de 89.530 Km² representando el 7.8% del área total del país y esta ubicado a 400Mts sobre el nivel del mar.

Limita por el oriente con los departamentos de Vaupés y Amazonas. Por el Occidente con los departamentos del Cauca y el Huila. Por el Norte con los departamentos del Meta y el Vaupés y por el sur, el Putumayo y Amazonas.

Su temperatura es de 27°C., en términos generales el clima es calido y bastante húmedo, salvo en la franja del occidente, en donde la cordillera presenta también los pisos térmicos medio y frío.

“Su población actual es de 455.508 habitantes, los cuales en la zona urbana viven 219.617 habitantes y en la rural 235.891 habitantes.”¹

1.2 ASPECTO HISTÓRICO Y CULTURAL

El Caquetá fue descubierto por el impulso ambicioso de la leyenda el “DORADO” tesoro ilusionario creado por los indígenas.

Hernán Pérez de Quezada procedente de Granada España, quien piso tierras Caqueteñas por primera vez en 1541, y se vio obligado a salir rápidamente debido a los peligros que acechaban en estas tierras a causa de los animales feroces y las enfermedades tropicales.

Dentro de los colonizadores podemos encontrar a los portugueses quienes entraron por el Yarí, los pastusos por el sur; y los habitantes del sur del Huila y Tolima por el río Pescado.

Este proceso de doblamiento origino el desplazamiento violento de grupos de la población Nativa, los cuales pertenecían a diversas familias como: Los

¹ www.idesac.gov.co/estadisticas.php

Tamas, Karijonas, Andakies, Macaguajes y los Huitotos, grupos en su mayoría nómadas.

Gran parte de la colonización fue inducida por la búsqueda de caucho, la quina, la madera, los baldíos, la colonización dirigida, la caza, la pesca, el petróleo, los cultivos ilícitos, los cuales poco a poco fueron forjando el desarrollo Caqueteño.

Dentro de su historia y cultura también pertenece su bandera y escudo dentro de los cuales cada uno de sus compuestos demuestra la riqueza en fauna y flora con las que cuenta.

En el departamento del Caquetá, ha crecido una población heterogénea con características pluriculturales, debido a este fenómeno migratorio que no ha permitido el crecimiento de una cultura que dé identidad al departamento.

“UN LUGAR COLONIZADO POR HOMBRES Y MUJERES QUE TRABAJARON PARA LA BONANZA DE LA QUINA, EL CAUCHO Y LA MADERA.”²

1.2.1 Reservas indígenas

El territorio caqueteño estaba habitado por indígenas con costumbres muy rudimentarias, las cuales empezaron a cambiar forzosamente desde la llegada de los españoles y los misioneros, quienes implantaron su religión, idioma y costumbres. Con la llegada de los caucheros, gentes venidas de todas las regiones del país, comenzaron a deslumbrar selva, construyendo caminos y los primeros pueblos que hoy conforman el departamento.

Los primitivos pobladores, pertenecientes a la gran raza Pampeana son: Huitotos, Coreguajes, Mocoanos, Carijonas, Andakies y Cabacabas.

Todavía se encuentran algunas familias Coreguajes, Macaguajes, Tamas ubicadas en cercanías del río Orteguzaza; Huitotos y Guaguas en el río Caguán; Incas y Sibundoyes, cerca al río Putumayo.

Su herencia cultural indígena, ha sido menguada por la cultura impuesta por las gentes que llegan de otros departamentos; la más notoria es la huilense, con sus fiestas tradicionales de San Pedro y San Juan; su comida típica es muy

² Instituto Departamental de Cultura y la Asociación Territorial de Promoción Turístico del Caquetá, Pág. 1

reconocida entre el común de la gente del departamento, aunque también se encuentran por doquier costumbres paisas, vallunas y bogotanas, entre otras; especialmente en la comida y el vestir, lo mismo que ni el acento, y términos propios de cada uno de estos territorios; sin embargo, el deseo de rescatar algunos valores culturales e indígenas es notorio, principalmente en el vestido, el cual, es reconocido como riqueza cultural autóctona;

En la música, el maguaré que algunos grupos incluyen en la interpretación de temas modernos, igualmente la relación con la naturaleza en el sentido de pertenencia y protección se valora en el ámbito educativo.

Actualmente se pueden encontrar comunidades indígenas que construyen memoria cultural en la región. Los resguardos indígenas aun pueden contar las historias mágicas que guardan de la tierra mediante sus tradiciones, en su economía caracterizada por la pesca, la caza y actividades de tipo artesanal. Ubicados a la orilla de los ríos Caquetá, Orteguzza y Peneya.

En la región las reservas o resguardos indígenas que aun existen son: Agua Negra, Coreguajes de Hericha, Niñeras, San Luís, Coropoya, Peñas Rojas, San Antonio del Fragua, Witora, San Miguel de Honduras, El triunfo, Getuchá, Jácome, Maticuru, Gorgonia, El Portal, Cuerazo, El Diamante, Cusumbre, Aguablanca, Embera-Katio.

1.3 SALUD

La atención de salud en el Departamento se presta mediante planes de atención integral en salud incluyendo prevención, promoción, diagnóstico y tratamiento, a través del Plan de Atención Básica (PAB) y el Plan Obligatorio de Salud Subsidiado (POSS).

La morbilidad más sentida en la población es de tipo infecciosa tanto intestinal como respiratoria, en donde inciden el saneamiento básico, la calidad de algunos alimentos, deficiencias nutricionales y afectivas y medidas higiénicas domiciliarias.

1.4 HIDROGRAFIA

El departamento por pertenecer a la parte Amazónica del país su riqueza hidrográfica es enorme a continuación nombraremos algunos de los principales ríos que bañan el Caquetá:

Río Caquetá

Es el principal río del Departamento puesto que señala el límite sur del departamento con el Putumayo y el Amazonas. Es uno de los mayores ríos de Colombia, nace en las turberas del páramo de Peñas Blancas, adyacente al páramo de las Papas, a partir de las quebradas Las Lajas, Laguna Seca y Peñas Blancas, que surgen aproximadamente a una altura sobre el nivel del mar de 3.900 m.

Recorre parte de los departamentos del Cauca, Caquetá, Putumayo y Amazonas, para desembocar en el río Amazonas, ya en territorio brasileño, Su curso tiene 2.200 Km., de los cuales 1.200 los realiza en territorio colombiano.

La navegación se hace por tramos cortos, ya que presenta rápidos, saltos y cascadas durante su curso. La población indígena asentada en sus orillas pertenece principalmente a los grupos macaguaje, huitoto, muinane y andoke. Existen varias poblaciones establecidas en sus orillas, como Araracuara, La Pedrera, La Tagua y Mirití Paraná.

El río Caquetá es el Antiguo Yapurá, nombre asignado por los nativos; fluyen a él las aguas de los ríos: Orteguaza, Fragua Grande, Caguán, Cuemaní y Yará. Todos ellos con sus afluentes.

Río Orteguaza

Nace en el cerro de Miraflores a 2.800 mts. de altura. Durante su recorrido son muchos los ríos que depositan sus aguas en él. Entre ellos tenemos: El Río Pescado, El Hacha, El Margarita, El Bodoquero, El San Pedro, El Getuchá, El Gecochará, El Río Peneya y Quebradas como la Culebra, Montañita, Arenosa, La niña, Maticurú, entre otras.

Río Caguán

Nace en el pico de Neiva a 3500 mts de altura en su trayecto de Norte a Sur recibe los ríos; Balsillas, Oso, Pato, Arenosos, Guayas, Suncillas y Curiplaya. Son también afluentes del Caguán las quebradas: La Ilusión, Tortuga, Panamá, El Venado, El caimán, Las Animas, Billar, Porvenir y Greya. Es un río navegable hasta su desembocadura en el río Caquetá.

Río Yarí

Nace en el Cerro de Paramillo (Extremo norte del departamento). Es navegable. Recibe las aguas de los ríos Mesaya, Mesay, Aguablanca, Yapella, Cumaré, Anamú, Naryé y otros. El Yarí entrega sus aguas al río Caquetá en los saltos del Araracuara.

Río Fragua

Nace en los Picos de la Fragua, muy cerca del Macizo Colombiano, a una altura aproximada de 3.000 m.s.n.m.. Igualmente entregan sus aguas al río Caquetá los ríos: Solano, Consaya, Agua Blanca, Rutiya, Peneyita, Tinoteturú, Curuyá, Tenecurú, Cuemaní, Tuyarí y Uniyá.

Existen además numerosas lagunas, entre ellas tenemos:

La Laguna del Chairá, muy rica en pesca, abundan en ella flores silvestres, plantas parásitas y sobre todo una variedad de orquídeas. Es el más importante sitio turístico del Caquetá. La laguna de Maticurú, perteneciente al municipio de Milán. La laguna Peneya se halla en el ángulo de encuentro de los ríos Orteguzza y Peneya.

Existen otras de menor importancia como: La Tunaima, las Delicias, Peña negra, las ánimas, la laguna de Guajeaba y el lago de Guacochará.

1.5 ASPECTO ECONÓMICO

La principal actividad económica del Departamento es la ganadera dedicándose el 95.61% del área de la producción agropecuaria en pastos y rastrojo para la producción de carne y leche.

En el sector agrícola tan solo tiene el 4.39% del total del área para la producción agropecuaria dedicadas al cultivo de Caña panelera, Maíz, Plátano, Piña, Yuca, Caucho, frutales Amazónicos y Café.

1.6 ATRACTIVOS TURISTICOS:

1.6.1 ATRACTIVOS NATURALES:

Serranía del Chiribiquete

Declarado como Parque Nacional Natural: Hermosa reserva Indígena ubicada entre los departamentos de Guaviare y Caquetá, es la más grande reserva del sistema de parques nacionales.

Serranía del Araracuara

Pequeña altura que sirve de límite entre Caquetá y Amazonas.

Chorros del Araracuara

Atractivo natural situado muy cerca de la inspección de Araracuara por el furor de sus aguas no es navegable.

Laguna del Chaira

Ubicada a 20 Minutos aprox. Del casco urbano de Cartagena del Chaira, cuna de leyendas como la DIOSA DEL CHAIRA, donde se puede observar orquídeas, lotos, rica en pesca y plantas acuáticas.

Termales naturales

Ubicados en el Municipio de Belén de los Andakies a ½ hora del casco urbano en auto, vía a Acebedo Huila.

Río Caguán

Ubicado en el Municipio de Cartagena del Chaira, navegable por embarcaciones, desembocando en el Río Caquetá.

Cascada Natural

Ubicada en el Municipio de Doncello, encontramos aguas cristalinas y hermosas caídas de agua.

Caucheros de Maguare

Ubicados en la vereda de Maguare en estas minas podemos apreciar como se produce la mayor parte de caucho que se despacha para el interior del país.

Minas de Asfalto Pavas

Es una de las más grandes minas de Latinoamérica.

Cerro de las Cruces

Ubicado cerca del casco urbano de Paujil en la vía que conduce a la vereda La Cristalina en el encontramos el mirador el cual es visitado con mayor frecuencia en Semana Santa.

Balneario Las Pailas

Patrimonio Hídrico de belleza singular, se encuentra en la vereda, Costa Rica, corregimiento de Santo Domingo a unos 12 Km. de Florencia (Capital) vía a Morelia.

Cueva de Los Guacharos

A pocos minutos del casco Urbano de Florencia. En esta podemos encontrar los nidos de estos singulares pájaros.

Laguna Cananguchal

Atractivo natural dotado de agua caliente y hermosa vista ubicado en el municipio de Morelia.

Llanos del Yarí

Ubicado en el Municipio de San Vicente del Caguán. Atractivo natural de gran inmensidad.

Parque Nacional los Picachos

Pequeño ramal de montañas de la cordillera oriental que alcanza alturas superiores a los 3.000mts. En el abundan especies de aves de rapiña entre los que sobresalen el Águila Arpiña.

1.6.2 ATRACTIVOS CULTURALES

Monumento al Último Andakí

Es un encanto a nuestra raza Andakí que emerge de lo profundo de la tierra, sus manos son símbolo de rebeldía, que se levanta en infinito del fondo de la tierra, brotan dos manos que tratan de hundir el rostro del indígena.

Monumento a el Paujil

Ave que habito en esta región, de este ave un municipio tomo su nombre.

Plaza de toros Santo Domingo

Ubicada en Cofema se tiene acceso a ella en el mes de Octubre cuando se celebran las Ferias Ganaderas, es una de las más bonitas de Colombia, inaugurada en 1985.

Museo Antropológico y Centro Indigenista

En el encontramos muestras de las etnias que habitan el Departamento, hermosas artesanías provenientes de la comunidad indígena Koreguaje.

Los túneles

Ubicados en la vía Florencia-Suaza: son catalogados como patrimonio arquitectónico, construido con fines de protección ambiental.
Petroglifos el Encanto:

Patrimonio cultural y antropológico de gran interés histórico porque representan y resaltan el arte rupestre de los aborígenes caqueteños, localizados en la comuna norte del Barrio Torasso, posterior al colegio la Salle sobre la rivera al Río Hacha.

Santuario al Divino Niño

Patrimonio Cultural religioso creado en 1932 y fundado en 1982 por el padre José Luís Alzate. Se encuentra localizado a una hora del casco urbano de Florencia vía Altamira en la vereda Tarqui en el corregimiento del Caraño.

1.6.3 ACONTECIMIENTOS PROGRAMADOS

Fiestas de San Juan y San Pedro

Se realiza en los meses de Junio y Julio en todos los municipios del Departamento es una herencia de los Huilenses y Tolimenses, donde se realiza el Reinado Municipal y Departamental.

La Siringa de Oro

Evento realizado en el mes de Noviembre con el fin de rendirle homenaje al caucho a través de la música y la danza.

Fiestas de la Virgen de las Mercedes

Se celebran el 24 de Septiembre se realiza con el fin de conmemorar el día de la Virgen de las Mercedes, en el Municipio del Paujil.

Festival Departamental y Nacional del Colono de Oro

Realizado en la ciudad de Florencia en el mes de Diciembre.

Encuentro Amazónico

Organizado por el Instituto de cultura departamental en mes de Octubre, evento que se realiza con la participación de los países pertenecientes a la cuenca Amazónica donde se puede admirar y conocer danzas de la región.

Festival de Etnias

Celebrado con la participación de diferentes comunidades indígenas.

1.7 MUNICIPIOS DEL DEPARTAMENTO

1.7.1 Albania

Ubicada al sur occidente del departamento a 71 Km. de Florencia, en un recorrido de 2 ½ aproximadamente.

Fundada en 1957 dependiente del Municipio de Belén de los Andakies, con el nombre de Fragua Chorroso, por el señor Wenceslao Muñoz.

En 1985 se elevó a categoría de Municipio.

Se inició como una fonda que servía de paso obligado para los arrieros y caucheros que hacían el extenuante recorrido entre Florencia y las selvas frondosas del Sur del Caquetá, para atraer y evacuar los productos elementales de subsistencia de los colonos allí ubicados.

El municipio de Albania limita al Norte con el Municipio de Belén de los Andakies, por el Oriente con el municipio de Valparaíso, por el sur con el Municipio de Curillo y por el Occidente con el Municipio de San José del Fragua.

La economía de Albania está basada en el comercio el cual es el eje de convergencia de todos los sectores económicos que trabajan por el bienestar de la comunidad. Otra actividad comercial dentro del Municipio es la agricultura dentro de las cuales se destacan las producciones de cultivos de yuca, caña de azúcar, maíz, sorgo y palma Africana y la ganadería.

En Albania la perspectiva minera es potencialmente alta, pues en 1971 se demarcaron pozos de petróleo en la Vereda Medio Castañal a ocho kilómetros del Casco Urbano, otro en la finca La Florida, Vereda Las Mercedes a unos 4 Kilómetros. También se puede encontrar yacimientos potenciales de carbón en la Vereda Arenoso Medio aprox. A 6 Km. De la cabecera municipal.

1.7.2 Belén de los Andakies

Municipio con el Nombre más bello de Colombia, ubicado al Sur Occidente de la capital del Departamento a 44 Km. Al sudeste del departamento en la margen derecha del río pescador, cuenta con una extensión de 1.112 Km. a una altura sobre el nivel del mar de 500 mts. Y una temperatura promedio de 26°C.

Limitando al Oriente con los municipios de Morelia y Florencia, por el Occidente con los municipios de San José del Fragua y Albania, por el Norte con el departamento del Huila y por el sur con el municipio de Valparaíso y una parte de los municipios de Albania y Morelia.

Según historiadores fue fundado el 17 de Febrero de 1917 por el Misionero Capuchino e historiador padre Fray Jacinto María de Quito con la colaboración de varios colonos entre ellos el Peregrino Vargas, la Familia Antury, Fernando

Bermeo que habían sido atraídos por la explotación cauchera y quedaron obligados a volverse agricultores y explotadores de madera.

Como casi todos los Municipios del departamento este también basa su economía en la ganadería y agricultura.

ATRATIVOS

Termales Naturales
Cascada Natural
Monumento al Ultimo Andakí
Tumba del Misionero Juan Salateo
Resguardo Indígena Embera – Katio

1.7.3 CARTAGENA DEL CHAIRA

Región habitada por indígenas Huitotos y Koreguajes quienes la llamaron Chaira que traducido a nuestra lengua significa “Cueva de Tigres” desde 1890, la región fue invadida por caucheros de la casa Arana, quienes además de extraer el caucho exterminaron gran parte de la población indígena.

Las compañías petroleras Shell, Rusbell, Texas entre 1935 y 1948 realizaron explotaciones la cual impulsaron la colonización.

En realidad se funda el 29 de Mayo de 1963, años después de la llegada de su pionero Don Isidro Pimentel y alrededor de el un grupo de campesinos que subsistían de la caza, y pesca.

El 12 de Noviembre de 1985 es elevado a municipio.

El municipio limita por el Norte con los Municipios de El Paujil, El Doncello, Puerto Rico y San Vicente del Caguán, por el Oriente con los Municipios de San Vicente del Caguán y Solano, por el sur con el Municipio de Solano y por el Occidente con los Municipios de Solano y de la Montañita.

Dista de la Capital 140 Km. por carretera en un recorrido de cuatro horas, también se puede llegar por río embarcándose en Puerto Rico o en Río Negro poblaciones ubicadas en la cabecera del río Caguán con una extensión de 12826 Km. y una altura sobre el nivel del mar de 350 mts, con una temperatura media de 28°C.

La agricultura, ganadería y la explotación forestal son sus principales fuentes económicas, completándola con la pesca.

ATRATIVOS

La Laguna con su mismo nombre distante de la cabecera municipal a 20 minutos, (Leyenda la Diosa del Chaira)
El río Caguán

1.7.4 CURILLO

Su población empezó en el año de 1960, impulsado por la construcción de la carretera Florencia – Belén de los Andakies. En 1966 fue creado como inspección de policía perteneciendo al municipio de Solano, en 1985 fue elevado a la categoría de Municipio.

El Municipio es considerado como la antesala de la bota caucana y su población se levanta a la ver del río Caquetá. Limitando por el Norte con el Municipio de Albania, por el Occidente con el Municipio de San José del Fragua, por el Oriente con el Municipio de Valparaíso.

Dista de Florencia 106 Km. Por carretera en un recorrido de cuatro horas aprox. Con una extensión de 444 km². Con una altura sobre el nivel del mar de 430 mts. Y una temperatura promedio de 29°C.

Las actividades económicas de Curillo giran en torno a la agricultura y la ganadería.

1.75 EL DONCELLO

Elegante y señorial ciudad ubicada al nororiente del Departamento del Caquetá. Su fundación data de 1951 cuando Juan Vicente Aguirre y Jesús González expresaron la idea de fundar un pueblo, lo cual fue acogida con complacencia por otros colonos, erigido como inspección de policía en 1952 iniciando vida como corregimiento en 1956 y fue bautizado con el nombre de San Juan del Doncello, San Juan por su Patrono y del Doncello por la cantidad de estos árboles que existen en la zona.

El 7 de Septiembre de 1967 fue reconocido como Municipio con el nombre que lleva actualmente. Su doblamiento fue de forma espontánea ya que los

primeros en establecerse allí eran familias del centro del país movidas por la situación de violencia que se vivía en aquellos tiempos.

Dista de la Capital Caquetena en recorrido por carretera pavimentada de dos horas (65 Km.) aproximadamente. Con una altura sobre el nivel del mar de 373 mts. Una extensión de 1043 Km. y una temperatura de 26°C.

Limitando por el Norte con el Departamento del Huila y el Municipio de Puerto Rico, por el sur con el Municipio de El Paujil por el Oriente con el Municipio de Cartagena del Chaira.

Su economía se basa principalmente de la agricultura y la ganadería.

ATRATIVOS

Caucheros del Maguare
La siringa de Oro

1.76 EL PAUJIL

Ubicado al Noroccidente de la capital Caquetena.

Fundado en 1948 como consecuencia del proceso de desarrollo, la aldea surge en 1953 con los señores Leoncio Narváez, Servando Zambrano.

Es nombrado como municipio en 1967.

Su nombre es derivado del ave montaras que habita en territorio Caqueteno, principalmente en la zona que ocupa el municipio.

El Paujil limita por el norte con el departamento del Huila y el Municipio de El Doncello, por el Oriente con el Municipio de El Doncello, por el sur con los municipios de La Montañita y Cartagena del Chaira y por el Occidente con el municipio de la Montañita.

Dista de Florencia 52 Km. Se llega por vía pavimentada en un recorrido aprox. De dos horas, se encuentra ubicado a 470 mts, sobre el nivel del mar con una extensión de 1338 Km. y una temperatura promedio de 26°C.

Su principal fuente de economía es la agricultura y la ganadería, la producción bovina y porcina es de gran calidad y entre los principales productos agrícolas se encuentra el plátano, maíz, café, yuca, caña papelera y el cacao. La minería es otro de los importantes recursos que posee esta zona, tiene grandes minas como es la de asfalto, el carbón de piedra y otras inexploradas.

ATRATIVOS

Minas de Asfalto las Pavas
El Cerro de las Cruces
El monumento a El Paujil

1.7.7 FLORENCIA

Véase capítulo II

1.7.8 MORELIA

Localizada sobre la margen derecha del Río Bodoquero, fue capital del corregimiento del Bodoquero y debido a que sufrió severos daños a causa del río fue trasladado al lugar que hoy ocupa.

Su fundación fue generada a la colonización gracias al conflicto armado el cual gran cantidad de colonos y trabajadores construyeron la carretera que conduce a Florencia hasta el río Caquetá. Lo cual generó el asentamiento de estos en la región.

En 1985 fue declarado municipio.

Morelia limita por el Norte con el municipio de Florencia, por el sur con el municipio de Valparaíso por el occidente con el municipio de Belén de los Andakies y por el oriente con el municipio de Milán. Dista de la capital a 23 Km. en un recorrido por carretera pavimentada en un recorrido de 20 minutos

Las principales actividades económicas del municipio están representadas en la agricultura y la ganadería, complementadas por la pesca de subsistencia.

ATRATIVOS

La Laguna Cananguchal

1.7.9 MILAN

Puerto ubicado al sur del departamento sobre la margen izquierda del río Orteguaza. La fundación del caserío inicial se dio por los colonos que se fueron instalando en los alrededores del río Orteguaza, aguas abajo del pueblo de La Montañita hacia el año de 1953 alrededor de una capilla se fue desarrollando el poblado que en 1953, fue elevado a la categoría de Municipio.

Milán limita por el norte con el municipio de La Montañita, por el Occidente con los municipios de Florencia y Morelia por el sur con el municipio de Valparaíso y por el Oriente con el municipio de Solano.

Dista de Florencia a 80 Km. por carretera sin pavimentar en un recorrido de 2 ½ horas aproximadamente, su altura sobre el nivel del mar es de 300 mts, con una extensión de 871 Km. y una temperatura de 28°C.

Su economía se basa en la ganadería extensiva con énfasis en la explotación de ganado doble propósito. Algunos de sus habitantes practican la caza y la pesca como medio de subsistencia.

ATRATIVOS

Laguna Guecochara

1.7.10 LA MONTAÑITA

Ubicada sobre la vía central hacia el norte del departamento del Caquetá. Población que toma el nombre de la quebrada la Montañita, los primeros habitantes de la región fueron la tribu Huitoto, Murui Muiname.

En el año de 1904 la familia Lara adquiere y crea, la hacienda Larandia (actualmente el Batallón Cazadores del Guepi), generando así la fundación de este poblado. Y en 1955 fue erigido como Municipio.

La Montañita limita por el noreste con el Paujil, Noroccidente con Florencia, por el sur con Milán y por el occidente con Solano y Cartagena del Chaira.

Localizado a 32 Km. de Florencia por un recorrido de 40 minutos aproximadamente por carretera pavimentada.

Económicamente el municipio gira alrededor de las actividades agropecuarias, en las que se destacan su producción de cultivos de yuca, maíz, plátano, sorgo y palma africana.

1.7.11 PUERTO RICO

Es la población mas antigua del departamento, a este lugar llegaron los primeros colonizadores, los datos sobre la fundación de esta localidad se sitúan en 1882, cuando el 27 de Febrero el quintero Rafael Vargas al mando de diez hombres de Gigante Huila diviso un Rió que después llamo Guayas e instalo su campamento en el lugar que bautizo con el nombre de el Boquerón, en cambio de encontrar quina encontró caucho, que por entonces alcanzaba excelentes precios en el mercado internacional, la noticia se propago rápidamente y varias compañías caucheras se instalaron en la región, dando origen así al pueblo.

El 7 de Septiembre de 1967 fue erigido como municipio con el nombre de Puerto Rico.

Puerto Rico limita por el norte con el departamento del Huila, por el Oriente con el municipio de San Vicente del Caguán, por el sur con el municipio de Cartagena del Chaira y por el Occidente con el municipio de El Doncello.

Se encuentra localizado al norte del departamento y nororiente en relación con Florencia a una distancia de 107 Km. A una temperatura promedio de 26°C.

Su economía esta basada en la agricultura sobresaliendo los cultivos de arroz, plátano, maíz, café, yuca, y caña panelera y la ganadería destacándose la producción de ganado bovino, porcinos y equinos.

ATRATIVOS:

El Cerro Miraflores
Las fiestas de la Madera
Festival de Etnias

1.7.12 SOLITA

Su fundación se remonta a los años cuarenta época durante la cual se pretende reactivar la explotación del caucho, esto motivo la llegada de caucheros como don Nicolás Peña.

En el año de 1945 hace presencia en la zona Texas petroleum company y establece su centro de operaciones, se ubican un gran numero de familias que huyen de la violencia en el centro del país quienes establecen sus viviendas en el área comprendida entre el río Caquetá, margen izquierda y la quebrada solita.

A finales de la década en 1949 se retira la compañía petrolera vendiendo los predios a la fuerza aérea Colombiana, durante este lapso, el caserío es trasladado a la margen derecha del río Caquetá en el departamento del Putumayo. En 1952 llegan los Misioneros de la Consolata, quienes compran los terrenos a la FAC, se establecen en el lugar y constituyen un colegio internado (La rastra) trasladando la población nuevamente al lugar actual.

Solita limita por el norte con el municipio de Valparaíso, por el sur con el departamento del Putumayo, por el oriente con el Municipio de Solano y por el occidente con el municipio de Curillo.

1.7.13 VALPARAISO

Está ubicado en medio de las selvas pertenecientes a la llanura amazónica, sus suelos son bañados por las aguas de los ríos pescados, San Pedro y fragua, de las quebradas la arenosa y grande además de numerosos caños y corrientes menores.

Sobre la margen derecha del río pescado el 12 de Noviembre de 1959, varios colonos entre los que estaban Guillermo Rodríguez y Marco Tovar decidieron fundar un pueblo en el sitio conocido como la “Bocana de Fragua” el poblado alcanzo un buen desarrollo hasta obtener en 1981 la categoría de municipio.

Valparaíso limita por el sur con el municipio de Solita y por el norte con los municipios de Milán y Morelia por el oriente con el municipio de Solano y por el Occidente con los municipios de Albania y Belén de los Andakies.

El municipio tiene una distancia de la capital de 66 Km. Esta ubicado a 450mts sobre el nivel del mar a una temperatura de 27°C.

Sus artesanías son elaboradas en calceta de plátano.

1.7.14 SAN JOSE DEL FRAGUA

Este es uno de los municipios mas jóvenes del departamento ubicado en el sur este de Florencia, sus primeros pobladores fueron las tribus de los Inganos de los cuales un reducido número se ha establecido en el Fragua grande y

Yurayaco fundado el 8 de Octubre de 1959 por el sacerdote de la Consolata José Fussarolly, de quien la población tomo su nombre siendo elevada a la categoría de inspección en el año de 1985 y en 1990 es erigido como municipio. Sus pobladores llegaron por tres momentos migratorios el caucho y la quina, el conflicto Colombo-Peruano y la violencia política en 1946.

San José del Fragua limita por el norte con el municipio de Belén de los Andakies, por el sur con el municipio de Curillo por el oriente con el municipio de Albania y por el occidente con el departamento del Cauca.

Dista de Florencia a 60 Km., con una altura de 540mts sobre el nivel del mar a una temperatura de 26°C.

La economía se basa principalmente en la producción de plátano, maíz, café, yuca, caña papelera, cacao y pastos.

ATRATIVOS

Ri0 Fragua Chorroso
Cerro de la Virgen de Aranzazu
Piedra del Indio Apolinar

1.7.15 SAN VICENTE DEL CAGUAN

Este territorio fue explotado desde Algeciras, Campoalegre y Caguán (Huila), llego a ser punto intermedio de los caucheros que venían de Puerto Rico y de hay nació la necesidad de establecer un campamento permanente, sucediendo esto en 1898.

En 1900 los principales comerciantes hicieron los primeros trazos para formar una población. Ya en 1905 fue creado el corregimiento del Caguán cuya capital era San Vicente posteriormente en 1950 se eleva a comisaría especial del Caquetá a la categoría de Intendencia, el corregimiento es elevado a Municipio.

Su nombre se debe a uno de los principales comerciantes de esa época, el señor San Vicente Quesada.

San Vicente limita por el oriente con los departamentos del Meta y Guaviare y el municipio de Solano, por el sur con los municipios de Cartagena del Chaira y

Puerto Rico por el Occidente con el municipio de Puerto Rico y por el norte con los departamentos del Huila y Meta.

Situado al nororiente del departamento y de Florencia dista a 150 Km., cuenta con una altura sobre el nivel del mar de 480mts, a una temperatura promedio de 27°C.

Las principales actividades económicas del municipio son la agricultura, la ganadería y la explotación forestal sobresalen sus producciones de yuca, caña de azúcar, plátano y maíz, en ganadería es un enorme productor de bovino y porcino. En el casco urbano se encuentran varias empresas dedicadas al procesamiento de maderas.

ATRATIVOS

Los Llanos del Yará
El Parque Nacional los Picachos
El Cerro de Paramillo
Río Caguán

1.7. 16 SOLANO

Puerto sobre la margen izquierda del río Caquetá cercano a los cabildos Huitotos una de sus mayores atracciones culturales antes de los años 30 ya habían sido habitado por Joaquín Rivas, Francisco Rentería, Serafín Valencia, Dioselina Cuero, Eustacio Rivera, Ignacio Cuellar a finales de 1935 llegaron los Romanos, los Quintanas, y en 1936 los Echeverri, en ese mismo año aparece el general José Dolores Solano a quien se le atribuye la fundación y el nombre del municipio.

Fue elevado a la categoría de municipio en 1985.

Limita por el norte con La Montañita, por el oriente con Cartagena del Chaira y San Vicente del Caguán y los departamentos del Guaviare, Vaupés, Amazonas y Putumayo, por el sur con los departamentos del Amazonas y Putumayo, por el occidente con Valparaíso y Milán.

Está ubicado al sur del departamento, dista de la capital a 161km. Se llega por vía fluvial en lanchas rápidas sobre el río Orteguzaza y unos cuantos kilómetros del río Caquetá en una recorrido de 3 horas.

Es uno de los sectores de mayor peso económico en la región. Siendo la ganadería bovina la de mejor aceptabilidad y producción. Debido a las aptas condiciones del suelo en la producción agrícola sobresalen los productos de plátano, maíz, yuca, caña panelera y pasto.

ATRATIVOS

Los Chorros del Araracuara
Serranía Araracuara
Parque Nacional Chiribiquete
Encuentro Indigenista.

2. MUNICIPIO DE FLORENCIA

INTRODUCCION

Este capítulo al igual que el primero lleva las generalidades del Municipio de Florencia, Capital del Departamento piedemonte de la vertiente oriental de la cordillera oriental conocida como “LA PUERTA DE ORO DE LA AMAZONIA COLOMBIANA”; Su nombre se debe a la cantidad de flores que tiene la región y a la ciudad Italiana.

Igualmente nos da a conocer la historia y cultura del Municipio, junto con el estado de salud, educación, economía, servicios públicos.

También nombra los principales ríos que bañan a Florencia y los atractivos turísticos con los que cuenta entre los que sobresalen la Cueva de los Guacharos, los petroglíficos del Encanto, el Resguardo Indígena Embera – Katio entre otros.

2.1 UBICACIÓN

“Capital del Departamento de Caquetá conocida como “LA PUERTA DE ORO DE LA AMAZONIA COLOMBIANA” localizada sobre el pie de monte de la vertiente oriental de la cordillera oriental fundada el 25 de Diciembre de 1902 por el Sacerdote Franciscano Doroteo de Pupilas producto de la colonización, atraídos por la extracción de la quina y luego el caucho, el 17 de Junio de 1912 por decreto se convirtió en la capital de la Independencia del Caquetá. Florencia con una extensión de 2311 Km.”.³

El nombre a la Capital Caqueteña se dio por la abundancia de flores que hay en la región y a la Ciudad Italiana.

Florencia limita por el Norte con el departamento del Huila, por el Oriente con los municipios de El Doncella, Puerto Rico, El Paujil y la Montañita por el sur con el municipio de Milán por el Occidente con el departamento del Huila y el municipio de Belén de los Andakies.

A Florencia se llega por vía terrestre desde la carretera que conecta al Caquetá con el interior del país y por vía aérea al Aeropuerto Gustavo Artunduaga Paredes, esta ubicada a una altura de 450 mts. Sobre el nivel del mar, con una extensión de 2262 mts. Y una temperatura de 26°C.

“Hacen parte del municipio siete (7) corregimientos:

- San Pedro
- Venecia
- Santo Domingo
- Caraño
- Danubio
- Orteguaza
- San Martín”⁴

Su población en el área urbana es de 126.997 habitantes. Y en el área rural 19.990 habitantes.

Con un total de habitantes de 146.987.⁵

³ Ibid. Pags. 15-16

⁴ Agenda Ambiental, Municipio de Florencia. Pág. 3

2.2 ASPECTO HISTORICO Y CULTURAL

Los indígenas ANDAKI fueron los primeros habitantes de Florencia, ellos dejaron rastros de su presencia en los petroglifos en el río Hacha. En 1778 los misioneros Franciscanos hicieron la primera fundación cerca del sitio que hoy ocupa Florencia, llamado Canelos y estaba ubicada a unos 15 Kilómetros de la Ciudad.

A finales del siglo XVIII se fundo el pueblo ANDAKI DEL RIO HACHA que desapareció en 1801, a mediados del siglo XIX no había rastros de la presencia de tribus de ANDAKI e inclusive los petroglifos del encanto se perdieron bajo una capa de tierra y reaparecieron a la vista publica en 1962, a raíz de la creciente del río Hacha que ocasiono la inundación de Florencia.

2.3 SALUD

La atención de salud en el Municipio se presta mediante planes de atención integral en salud incluyendo prevención, promoción, diagnóstico y tratamiento, a través del Plan de Atención Básica (PAB) y el Plan Obligatorio de Salud Subsidiado (POSS).

En el régimen subsidiado se encuentran 22.037 habitantes, mientras que en el régimen contributivo existen 58.903 afiliados en las distintas EPS de la ciudad.

La red de servicios del Municipio esta conformada por el Hospital Maria Inmaculada que pertenece al segundo nivel, El hospital comunal de las Malvinas que se encuentra en el primer nivel un centro de salud en el barrio Pueblo Nuevo y 14 puestos de salud ubicados en distintas Zonas del área rural.

La morbilidad más sentida en nuestra población es de tipo infecciosa tanto intestinal como respiratoria, en donde inciden el saneamiento básico, la calidad de algunos alimentos, deficiencias nutricionales y afectivas y medidas higiénicas domiciliarias.

⁵ www.idesac.gov.co/estadisticas.php

2.4 EDUCACION

La población en edad escolar es de 72.000 personas, de las cuales el 88% se encuentra en el área urbana y el 12 % restante en el área rural.

La educación formal se ofrece en 189 establecimientos tanto del sector público como privado, del área urbana y rural, entre jardines, escuelas y colegios estatales y privados que atienden a cerca de 35.167 niños y jóvenes en el sector publico el 46% y aproximadamente 2.115 por el sector privado el 3 %.⁶

2.5 SERVICIOS PUBLICOS

La energía eléctrica del municipio de Florencia proviene de la hidroeléctrica de Betania ubicada en el Departamento del Huila y es transportada a través de la subestación Altamira, con una longitud de 165Km.

A Florencia llega la energía por línea de transmisión de 115 kilovatios.

La interconexión existente se construyó en 1976 y actualmente presenta avanzado deterioro, por lo que se requiere de manera urgente construir una nueva línea de transmisión siguiendo la ruta de la carretera Florencia – Suaza.

Esta situación de deterioro hace vulnerable el sistema actual y limita el crecimiento agroindustrial, comercial e industrial no solo del municipio sino del departamento.

Para ilustrar el problema, en la actualidad la Represa de Betania despacha a un nivel de tensión en horas pico 120Kv, pero en Florencia se registran niveles de 86Kv, lo que significa una caída en tensión del 28.33% que se considera fuera de lo permitido técnicamente.

La cobertura de la ciudad se ha ido atendiendo en respuesta al crecimiento desordenado y desbordado de los asentamientos nuevos y es de 42.000 suscriptores.

⁶ *Ibíd.* Pág. 17

En la actualidad se surte gas propano en cilindros de 30, 40 y 100 libras comercializados a través de las distribuidoras Gas Norte y Gas Caquetá.

El Acueducto y alcantarillado del Municipio esta a cargo de la empresa SERVAF con una composición de capital 51% privado y 49% público, presta el servicio de acueducto y alcantarillado en Florencia.

El sistema de acueducto que abastece la población de Florencia posee dos fuentes independientes, que toman sus aguas del río Hacha y de la quebrada el Dedo.

Los dos sistemas se interconectan, en su fase de abastecimiento por derivación del sistema del Diviso hacia el sistema Caldas, y en distribución al nivel de red en la ciudad.

El sistema del Diviso, se inicia con la captación sobre el río Hacha mediante la disposición de una presa vertedero estabilizadora del nivel de agua con protección lateral mediante estribos en concreto, localizada inmediatamente aguas debajo de la confluencia del Río Caraño con el río Hacha.

El sistema Caldas, posee dos líneas de abastecimiento.

La primera, corresponde a la captación de las quebradas el Dedo y Águila con una capacidad máxima del orden de 240 L/s y la segunda una línea de agua cruda que proviene de la planta de El Diviso con una capacidad de 60 L/s. Se localiza a 7Km. Noroeste de Florencia por la vía a la Vereda Caldas Travesías.

El servicio de acueducto posee una cobertura del orden del 79% y el sistema en conjunto presenta un nivel del 44% en pérdidas en el agua producida, lo cual puede considerarse como alto.

En cuanto a eliminación de las aguas residuales subsisten aun grandes problemas debido a la carencia del diseño y construcción de un plan maestro estructurado del sistema de alcantarillado y tratamiento de aguas residuales.

En esencia dicho plan debe catalogar las fuentes receptoras por capacidad de asimilación contaminante, resolver los conflictos mas graves de eliminación de aguas residuales en especial aquellas que están afectando directamente las fuentes hídricas del municipio.

2.6 HIDROGRAFIA

La parte urbana de Florencia es recorrida por cinco fuentes hídricas de gran importancia que son el río Hacha, la quebrada la Perdiz, la Sardina, el Dedo y la Yuca.

En su crecimiento y desarrollos urbanísticos estos han sido utilizados para el vertimiento de aguas residuales.

Las corrientes que drenan de la Cordillera Oriental en el área del municipio de Florencia descienden en dirección sur o sureste, para finalmente rendir sus aguas al río Orteguaza o a algún afluente cercano, y a su vez al río Caquetá.

Todas las cuencas hidrográficas del municipio pertenecen a la vertiente alta del río Caquetá.⁷

CAUSE DE LA QUEBRADA LA PERDIZ

Algunas corrientes están influenciadas por fallas geológicas generando incrementos en la recarga hídrica, otras por el contrario, deben su origen a los procesos de escorrentía.

La mayor parte de los ríos son navegables, en mayor o menor grado, por canoas y barcos de poco calado, convirtiéndose estos en un medio de transporte importante para algunos sectores del área rural de Florencia.

Las cuencas de las corrientes hídricas más importantes del municipio se han agrupado, teniendo en cuenta su tamaño e importancia ambiental, en:

Cuenca del río Orteguaza, Subdividida en 53 subcuencas
Cuenca del río Hacha, Subdividida en 22 subcuencas
Cuenca del río San Pedro, Subdividida en 8 subcuencas
Cuenca del río Bodoquero, Subdividida en 10 subcuencas

CUENCA DEL RIO ORTEGUAZA

⁷ Ibíd. Pág., 9

Es el principal sistema hídrico, el cual nace al este de la cabecera municipal de Florencia a los 2°06´ de latitud norte y 75°14´ de longitud oeste; recorre de norte a sur el municipio con una longitud de 130.6 Km., para finalmente desembocar al río Caquetá, cerca de la población de Solano.

CUENCA DEL RIO HACHA

El río Hacha recorre una distancia de 66.7Km. Desde su nacimiento, a 2.300m.s.n.m. Hasta su convergencia con el río Orteguzza, a una altitud de 240metros.

El área total de la cuenca es de 430.51 Km., equivalente a 18.62% del territorio municipal.

Limita al nor.-occidente con la cresta de la cordillera Oriental, al nor.-oriente con la divisoria de aguas del río Orteguzza y, al sur y occidente con la divisoria de aguas del río Bodoquero.

Desde su nacimiento hasta la desembocadura, en el margen izquierdo del río vierten sus aguas las quebradas de La portada, La Unión, Santa Helena.

En el margen derecho la zona de influencia de las veredas Las doradas, San Francisco y las quebradas El Dedito, La Yuca y La Holanda conforman las subcuencas que drenan sus aguas al cauce principal proporcionándole así un paulatino incremento del caudal.

El uso cada vez más intenso del recurso suelo, especialmente en las áreas de influencia del casco urbano, ha originando zonas de alta fragilidad.

CUENCA DEL RIO BODOQUERO

El río Bodoquero nace en la cordillera Oriental, presentando una hoya hidrográfica amplia, formada por innumerables ríos y quebradas que atraviesan áreas de pendiente pronunciada y en parte cubierta por bosques.

Tiene una longitud de 56.4 Km. dentro del municipio, siendo su cota máxima y mínima de 1.300 y 190 m.s.n.m., respectivamente.

La cuenca del río Bodoquero se encuentra ubicada en el extremo izquierdo del cauce principal, es decir, en la parte sur occidental del municipio.

El río Bodoquero en su margen derecha tiene un afluente muy importante, la Quebrada Barrialosa. Tanto el río Bodoquero como la Quebrada Barrialosa recorren valles más o menos amplios con un pequeño estrechamiento del río en su desembocadura con el Orteguaza.

CUENCA DEL RIO SAN PEDRO

Tiene una longitud aproximada de 57.4Km. Con una cota máxima de 700m.s.n.m y mínima de 200 m.s.n.m en su recorrido por el municipio de Florencia hasta desembocar al río Orteguaza.

Este río bordea el área de norte a sur sirviendo de límite a los municipios de El Paujil y La Montañita.

En su recorrido recibe a una gran cantidad de quebradas como La Nutria, La Moya, Salado, Doradas, Canoas, Corazón, La Pareja y Piel roja.

Ocupa una gran zona boscosa del occidente del municipio, en sus valles se dedican a las actividades pecuarias y agrícolas, siendo mayor de importancia la primera. Durante su trayectoria baña a los corregimientos de San Pedro y Venecia.

1.7 ASPECTO ECONÓMICO

La principal actividad económica del Municipio es la actividad ganadera dedicándose el 95.61% del área de la producción agropecuaria en pastos y rastrojo para la producción de carne y leche se cuenta con 190.650 Hectáreas distribuidas en 650 en pasto de corte, 70.000 en pasto nativo y 120.000 en pastos mejorados estimando una población bovina de 62.000 cabezas de ganado, la producción de leche se estima en 48.500 litros día.

En el sector agrícola tan solo tiene el 4.39% del total del área para la producción agropecuaria dedicadas al cultivo de Caña panelera, Maíz, Plátano, Piña, Yuca, Caucho, frutales Amazónicos y Café. ⁸

2.8 ATRACTIVOS TURISTICOS

2.8.1 ATRACTIVOS NATURALES

Balneario Las Pailas

Patrimonio Hídrico de singular belleza, se encuentra ubicado en la vereda Costa Rica, corregimiento de Santo Domingo, a unos 12 kilómetros por la vía que conduce de Florencia a Morelia, en el podemos observar hermosas caídas de aguas cristalinas frescas.

Resguardo Indígena Embera-Katio

Ubicado en la vereda Honduras, en el observamos las costumbres de esta comunidad indígena.

Cueva de los Guacharos

Ubicada a pocos minutos del casco urbano de Florencia, en ella podemos observar los nidos de estas aves.

2.8.2 ATRACTIVOS CULTURALES

⁸ *Ibíd.* Pág. 27

Plaza de Toros Santo Domingo

Ubicada vía a Cofema se tiene acceso a ella en el mes de Octubre durante la feria Ganadera del Caquetá, es una de las más bellas de Colombia. Fue inaugurada en 1985.

Edificio Curiplaya

Es una joya urbanística del Florencia. Fue construido durante el conflicto Colombo-Peruano.

Museo Antropológico y Centro Indigenista

Encontramos muestras de las etnias que habitan el departamento, hermosas artesanías provenientes de la comunidad indígena Koreguaje.

Monumento a los Colonos

En honor a nuestros Colonos por el maestro Emiro Garzón.

Los Túneles vía Florencia – Suaza

Patrimonio arquitectónico, construido con fines de protección ambiental a 40 Km. Por la carretera nueva.

Petroglifos el Encanto

Patrimonio cultural y antropológico de gran interés histórico porque representan y resaltan el arte rupestre de los aborígenes caqueteños, localizados en la comuna norte del Barrio Torazo, posterior al colegio la Salle sobre la rivera al Río Hacha.

Santuario al Divino Niño

Patrimonio Cultural religioso creado en 1932 y fundado en 1982 por el padre José Luís Alzate. Se encuentra localizado a una hora del casco urbano de Florencia vía Altamira en la vereda Tarqui en el corregimiento del Caraño.

2.8.3 ACONTECIMIENTOS PROGRAMADOS

Fiestas de San Juan y San Pedro

Se realiza en los meses de Junio y Julio en todos los municipios del Departamento es una herencia de los Huilenses y Tolimenses, donde se realiza el Reinado Municipal y Departamental.

La Siringa de Oro

Evento realizado en el mes de Noviembre con el fin de rendirle homenaje al caucho a través de la música y la danza.

Festival Departamental y Nacional del Colono de Oro

Realizado en la ciudad de Florencia en el mes de Diciembre.

III. TURISMO ALTERNATIVO

INTRODUCCION

Este capítulo trata de los diferentes tipos de turismo alternativo que existen junto con su concepto, características, y la clasificación que puedan tener algunos de estos tipos.

Además se conocerá que el agroturismo que es nuestro principal objeto de estudio no es un tipo de turismo alternativo; sino una variante del turismo rural,

al cual también pertenece el etnoturismo, medicina tradicional y talleres artesanales.

En el caso del agroturismo como se decía antes es el principal objeto de estudio de nuestro proyecto se da su concepto, las características con las que cuenta los lugares de hospedaje etc.

3.1 CONCEPTO

Es el tipo de empresa generalmente pequeña o mediana, creada por familias o amigos, donde hay la posibilidad de mayor contacto con las comunidades y donde existe la mayoría de las veces un respeto por la naturaleza. Este concepto es generalmente utilizado por instituciones gubernamentales y académicos, y muy rara vez un viajero preguntará en un centro de información por lugares o actividades de turismo alternativo.

En la actualidad se han desarrollado nuevas tendencias turísticas a nivel mundial. Una de estas tendencias está enfocada a turistas que buscan satisfacer necesidades de aventura, emoción y conocimiento, realizando no sólo actividades deportivas o de recreación, sino también interactuando con la sociedad, la biodiversidad y la etnocultura de un lugar geográfico. Este producto está diseñando y desarrollado para un nuevo tipo de turismo con una actitud de respeto al entorno natural y cultural de los sitios visitados, tanto por parte de la sociedad que la habita como por parte del turismo visitante. Este turismo es el Turismo Alternativo y para conocerlo hay que experimentarlo.

3.2 CARACTERISTICAS

- Menores impactos en el medio natural y social,
- Vínculos con otros sectores (agricultura, artesanía) de la economía local y retención de ganancias en la localidad
- Énfasis al contacto y entendimiento entre las comunidades receptoras y el turista, como también en el medio ambiente
- Un turismo que es consistente con los valores naturales, sociales y comunitarios y que permite una relación positiva entre locales y turistas
- El turismo alternativo engloba a micro y pequeñas empresas, y de propiedad de habitantes locales.

3.3 TIPOS DE TURISMO ALTERNATIVO

3.3.1 ANIMACION TURISTICA:

Es un tipo de turismo alternativo, que se puede pensar que sucede en algunos lugares y destinos en donde no existe gran oferta recreativa o en sitios alejados y rústicos. Pero esto no es solo en estos lugares, ya que este fenómeno se presenta aun en los destinos en los que a simple vista no existe posibilidad de aburrirse, Pues cuentan con toda una gama de facilidades y servicios recreativos como discotecas, bares, canchas de tenis, paseos, gimnasio y en algunos casos hasta programas recreativos que ofrecen los hoteles.

TIPOS DE ANIMADORES, que se deben tener en cuenta en este tipo de turismo alternativo.

1. **Animador difuso:** Facilita el acceso a los contenidos culturales y su asimilación crítica. Como su nombre lo indica, difunde paquetes de información, es una persona perfectamente enterada del quehacer de su comunidad, sus costumbres, fiestas, tradiciones, lugares de interés, gastronomía de todo tipo para todos los gustos, lugares de reunión y típicos, orienta al usuario sobre las inquietudes que pueda tener sobre sitios, temas, lugares, actividades, pasatiempos, museos, vida cultural y deportiva, etc.
2. **Animador monitor:** Despierta el interés y capacita en su campo determinado. Presenta múltiples posibilidades de ocupación del tiempo libre, de tal manera que sean atractivas para los usuarios.
3. **Animador de grupo:** Es el responsable de integrar al grupo en torno de sus objetivos, que ayuda a planear acorde con los gustos, necesidades y preferencias de las personas que lo constituyen, es un mediador entre las personas y las actividades, además de ser un facilitador técnico, es la bujía que permite que haya dinamismo en el grupo y que sabe en que momento debe permitir a los participantes tomar las riendas de sus actividades y decisiones.

4. **Animador Coordinador:** Es una persona que interviene operativamente en:
- a) El dominio de la producción y difusión del arte, ya sea en el sector de la creación artística, la difusión o los mediadores.
 - b) El dominio de la acción cultural o social que tiende a poner a la población en condiciones de expresarse por caminos individuales o colectivos en todos los aspectos de la vida cotidiana.
 - c) El dominio de la acción social que sirve para los servicios sociales en general.

3.3.2 TURISMO DE AVENTURA

Es otra de las modalidades del turismo alternativo, y sin duda alguna una de las formas que mayores expectativas genera a su alrededor, este tipo de turismo se refiere a las actividades en las que se realizan practicas de deportes extremos en contacto con la naturaleza.

CLASIFICACION DE LOS DEPORTES QUE SE PRACTICAN EN ESTE TIPO DE TURISMO

RAFTING:

Se refiere a navegar río abajo por corrientes rápidas en una embarcación neumática (balsas inflables de alta resistencia) y usando equipo de protección.

En esta extraordinaria aventura la belleza natural de los lugares recorridos se combina con la vertiginosa experiencia del descenso.

Los obstáculos y la capacidad que se tenga para librarlos son los dos factores que hacen que este deporte sea espectacular.

LA CAMINATA:

Consiste en recorrer a pie una región, conociendo de cerca áreas naturales, ya sea a campo traviesa o a lo largo de veredas (trekking). Pueden realizarse paseos tranquilos y contemplar la naturaleza, apreciar los caminos antiguos, la flora y fauna del lugar, u observar los amaneceres más bellos de los lugares visitados.

"Las rutas podrán clasificarse, atendiendo su grado de dificultad, como: Fácil, de Esfuerzo Moderado, Mediano Grado de Esfuerzo y Alto Grado de Esfuerzo, dependiendo de factores de distancia del recorrido (5-40 kilómetros.); altitud (0-3180 metros sobre el nivel del mar o más; pendientes (0-60°); obstáculos que presente el camino (piedras, troncos, tierra blanda, tierra dura, acantilados) y tiempo aproximado del recorrido (1-12 horas)".⁹

PARAPENTE:

Este tipo de vuelo implica lanzarse desde una cima para elevarse y surcar suavemente el cielo planeando con un parapente (paracaídas de forma rectangular).

El parapente tiene su origen en el paracaídas tradicional, con la diferencia de que presenta un perfil perfectamente aerodinámico y un ala mucho más grande, compuesta de celdas abiertas por delante y cerradas por detrás. El aire por el frente infla el ala y libera al piloto de la fuerza de gravedad. Presenta una estructura similar a un paracaídas moderno de salto, pero se despega desde montañas, y no necesariamente desde un avión.

"Básicamente existen dos tipos de vuelos en parapente:

- Vuelo Tándem: Se realiza con un parapente diseñado para dos personas (tándem), con el propósito de que, sin experiencia previa, una persona pueda volar acompañada de un instructor certificado. El pasajero y el piloto van sentados y asegurados cada uno en una silla individual, lo que permite una sensación de total independencia y confianza.

⁹ <http://www.oaxacaweb.com/asp/secciones/despliega.asp?id=5&num=41>

- Vuelo Autónomo: Es el realizado por una persona sin el apoyo de un instructor. Para poder realizarlo se requiere contar con licencia o certificación de piloto de parapente, y es necesario cubrir cursos teórico-prácticos sobre la actividad."¹⁰

RAPPEL:

El descenso en roca es una actividad que consiste en descender una pared vertical, montañas de rocas o piedras, por medio de una cuerda doble. Tal descenso requiere utilizar equipo especializado. También se puede practicar descendiendo de montañas de hielo o en caídas de agua.

"Las rutas podrán clasificarse atendiendo a su grado de dificultad: Fácil, de Mediano

Grado de Esfuerzo y Alto Grado de Esfuerzo, dependiendo de la distancia del descenso (10-400 m), altitud (1000-3180 metros sobre el nivel del mar o más), obstáculos que presente el descenso (piedras, descansos, tierra blanda, tierra dura) y tiempo para realizar el recorrido."¹¹

ESCALADA EN ROCA:

La escalada se practica subiendo por paredes rocosas naturales o artificiales. Existen dos modalidades: la escalada libre y escalada con cuerda.

Si te gustan las alturas, ascendiendo de manera segura sobre rutas ya establecidas en paredes de rocas, acantilados o peñas, te invitamos a practicar la escalada.

"Para poder clasificar los grados de dificultad se deben tomar en cuenta factores tales como: longitud de la ruta (altura de escalamiento), altura de los pasos difíciles, tipo de salientes, seguridad de las salientes, altura de la roca sobre el nivel del mar, tiempo aproximado de duración de la escalada."¹²

¹⁰ <http://www.oaxacaweb.com/asp/secciones/despliega.asp?id=5&num=40>

¹¹ <http://www.oaxacaweb.com/asp/secciones/despliega.asp?id=5&num=36>

¹² <http://www.oaxacaweb.com/asp/secciones/despliega.asp?id=5&num=35>

La técnica es algo en lo que se debe trabajar, ya que tarde o temprano contribuye a escalar mejor. Hay que recordar que no es la fuerza la que mantiene a un escalador pegado a la piedra, sino cómo la usa para escalar.

CICLISMO DE MONTAÑA:

El ciclismo de montaña se realiza en caminos o senderos rústicos (sin asfaltar) o a campo traviesa.

La bicicleta de montaña es una combinación entre la bicicleta de carreras y las llamadas "bicicross"; esta mezcla surge de la necesidad de contar con un vehículo adecuado para atravesar el campo con mayor seguridad y eficiencia, incluyendo las ventajas de las otras bicicletas, como resistencia, facilidad de maniobra y rapidez (cambio de velocidades).

El encanto de esta actividad reside en la combinación del ciclismo y el contacto directo con la naturaleza, ya que es una grata experiencia poder disfrutar de áreas naturales, conociendo bosques y admirando bellos paisajes al ir completando rutas pequeñas o de muchos kilómetros.

“Las rutas podrán clasificarse, atendiendo a su grado de dificultad como: fácil, mediano y de alto grado de esfuerzo, dependiendo de la distancia del recorrido (5-40 kilómetros.), altitud (0-3180 metros sobre el nivel del mar o más), ancho del camino (0.10-3 metros), pendientes (0-60°), obstáculos que presente el camino (piedras, troncos, tierra blanda, tierra dura) y tiempo aproximado para realizar el recorrido (1-6 horas).

Independientemente del grado de dificultad, se recomienda prepararse al menos realizando sesiones de 20-40 minutos tres veces a la semana, desde un mes antes de la expedición. ¹³

3.3.3 ECOTURISMO

“Es la modalidad turística ambientalmente responsable consistente en viajar o visitar áreas naturales relativamente sin disturbar con el fin de disfrutar,

¹³ <http://www.oaxacaweb.com/asp/secciones/despliega.asp?id=5&num=34>

apreciar y estudiar los atractivos naturales (paisajes, Flora y Fauna silvestre) de dichas áreas; propicia un involucramiento activo y socioeconómico benéfico de las poblaciones locales.”¹⁴

OBSERVACION DE FLORA

Es la apreciación y estudio del hábitat y ecosistemas de la flora.

Debido a las alteraciones ambientales de las últimas décadas, el hombre se ha visto en la necesidad de crear instituciones para conservar y defender nuestros ecosistemas, cuidando principalmente la flora y la fauna de los sitios.

La participación en programas de rescate de flora y/o fauna, como una vertiente del ecoturismo, comprende el apoyo en las labores de preservación y conservación de especies, con énfasis en aquellas que se hallan en peligro de extinción.

Recomendaciones

- Tener disponibilidad de participar en las actividades concernientes a programas de rescate.
- Respetar el entorno natural y la forma de vida de las comunidades.
- Promover entre los habitantes de los sitios visitados y entre los turistas la importancia de conservar los recursos naturales.
- Tener durante los recorridos un comportamiento de respeto hacia la naturaleza.

OBSERVACION DE FAUNA

Esta especialidad busca apreciar y estudiar el hábitat y comportamiento de la fauna en su medio natural.

¹⁴ MORANO, Francisco Manuel. “Turismo Alternativo”. 1ra edición. 2002. México DF. Editorial Trillas. Pág. 139

Es la apreciación y estudio del hábitat y ecosistemas de la flora.

Recomendaciones

- Cada planta desempeña un papel importante en el equilibrio de los sitios naturales, por lo que se deben cuidar y proteger todas las formas de vida.
- No se debe dañar, cortar o marcar vegetación nativa del sitio, ni encender fogatas.
- Se debe hacer uso exclusivamente de las rutas o senderos establecidos para recorrer el área.
- Deben respetarse las señalizaciones del área.
- Durante los recorridos al área no deben extraerse plantas.
- Se prohíbe la recolección de cualquier tipo de elemento formal de la naturaleza, como: semillas de coníferas, piedras y otros.

OBSERVACION DE ATRACTIVOS NATURALES:

Es la apreciación y estudio de hechos singulares de la naturaleza, como migración faunística y fenómenos siderales o geológicos.

Es la apreciación y estudio de hechos singulares de la naturaleza, como migración faunística y fenómenos siderales o geológicos.

La naturaleza nos da la oportunidad de entrar en contacto con ella a través de las maravillas que nos brinda en todos los sitios del planeta.

Recomendaciones

- Se debe hacer uso exclusivamente de las rutas o senderos establecidos para recorrer el área.

- No deben dañarse, cortarse o marcarse árboles, ni encender fogatas durante los recorridos.
- Se deben respetar las señalizaciones del área.
- No se debe molestar, capturar, remover, extraer o apropiarse de animales o plantas.

NADAR EN BALNEARIOS NATURALES

Esta placentera actividad consiste en nadar o recrearse en pozas o balnearios naturales, que permiten disfrutar de aguas pacíficas o en movimiento, refrescarse y relajarse en ellas, o escuchando el rumor de las cascadas.

Recomendaciones

- Considerar el tipo de agua; es decir, si se trata de aguas dulces, saladas, en movimiento o en calma.
- Considerar la temperatura del agua, ya que regularmente algunos balnearios naturales tienen aguas muy frías, salvo el caso de los de aguas termales.
- La profundidad, pues en ocasiones las aguas muy profundas tienen el riesgo de presentar corrientes de agua peligrosas.
- El tipo de suelo; este punto es muy importante, ya que regularmente el piso de ríos, balnearios, manantiales o pozas no es siempre plano y se constituye de piedras, arena y/o lodo, lo cual dificulta caminar.
- Es necesario tener conocimientos básicos de natación, usar traje de baño, goggles o visor.
- No se debe usar repelente de mosquitos ni bronceador al introducirse en las aguas del balneario.

3.3.4 TURISMO RURAL:

El turismo rural, tiene la función de rehabilitar las áreas agrícolas deprimidas económicamente, ya sea por las crisis económicas recurrentes en ciertas regiones, con la consecuencia de la emigración hacia las zonas urbanas que constituye siempre un gran problema.

Bernard Lane (1994) señala que desde hace algunos años las áreas agrícolas tradicionales sufren una declinación a causa de la industrialización y del urbanismo y el crecimiento del sector terciario concentra la actividad económica en las ciudades. Sin embargo, la tensión que ocasiona la vida urbana está causando lo que en ciertos países llaman "tendencia contra urbana" y la gente sale temporalmente, y algunos permanentemente, hacia las áreas rurales. Estos son los turistas y fácilmente convertibles en turistas ecológicos.

El Turismo Rural es "aquella actividad que se basa en el desarrollo, aprovechamiento y disfrute de nuevos productos presentes en el mercado e íntimamente relacionados con el medio rural" ¹⁵

3.3.4.1 VARIANTES DEL TURISMO RURAL

3.3.4.1.1 MEDICINA TRADICIONAL

Esta vertiente del turismo rural busca conocer los atributos de plantas medicinales, sus procesos de preparación y aplicación

La medicina indígena, con su tradición botánica prehispánica, ha resistido los embates de la modernidad y ha servido de soporte en la conservación de la salud de los pueblos.

Los recursos terapéuticos con los que cuenta, como temazcal, "limpias" y masajes, entre otras, gozan en la actualidad del reconocimiento de la medicina científica por los beneficios que aportan al tratamiento de los enfermos.

3.3.4.1.2 TALLERES ARTESANALES

Esta actividad ofrece la oportunidad de participar en los procesos artesanales existentes en la comunidad visitada.

¹⁵ García Cuesta, 1996)

Difícilmente puede hallarse un material que no pueda ser o que no haya sido transformado por las manos mágicas de sus artesanos en un bello objeto decorativo, utilitario o ambos a la vez.

El turista puede interactuar con tejedores o alfareros, así como con artesanos que realizan esculturas de piedra, tallas de madera, velas, cohetes o pan a la manera tradicional. Así mismo, tiene la posibilidad de aprender algunas técnicas mediante un curso introductorio.

Las comunidades están abiertas a mostrar su arte y permitir que se conozcan y difundan sus manifestaciones artesanales

3.3.4.1.3 ETNOTURISMO

El etnoturismo busca conocer, estudiar y valorar las expresiones culturales de un grupo étnico o rural.

Oaxaca posee en este rubro una gran diversidad de manifestaciones culturales, muchas de las cuales datan de tiempos en donde los diferentes grupos étnicos competían espléndidamente en cuanto a la riqueza de sus costumbres, danzas, fiestas, ceremonias y gastronomía, entre otros que a la fecha podemos seguir disfrutando.

Igualmente, en la mayoría de las poblaciones se hablan diferentes lenguas, y puede observarse aún indumentaria indígena típica que se utiliza ya sea de manera cotidiana o en ceremonias especiales.

3.3.4.1.4 AGROTURISMO

El agroturismo es un tipo de turismo distinto, novedoso, que basa su propuesta en la acogida en un marco privilegiado, en plena naturaleza, dentro de ella, junto con quienes acompañan el correr de las horas y de los días a ella, y viven, compartiendo experiencias al calor de la lumbre o en la intimidad de un escaño.

En el agroturismo la acogida forma parte de la actividad agraria, ganadera o artesana, ya que el agricultor que acoge huéspedes, enseña su profesión y

acerca y muestra al visitante un nuevo e insospechado mundo: la auténtica vida del campo,(actividades agrícolas, ganaderas, también la artesanía, el ritmo de las estaciones etc.

Este modo de acogida supone intercambio y respeto mutuo y está abierto a todo tipo de personas.

Por otra parte, el agroturismo es un factor de desarrollo sostenible que garantiza la calidad de los productos que ofrece y propone un modo de vida acorde con el hábitat local, mejorándolo.

El agroturismo está pensado y organizado por los que viven de él.

3.3.4.1.4.1 Origen y evolución:

En Europa y Norteamérica hacia los años 50 empezó la concepción de recibir turistas en medios rurales cobrando por los servicios otorgados, de una forma ordenada.

Esto surgió de una forma informal, a raíz de la demanda espontánea por alojamientos y comidas de excursionistas en sus paseos campestres.

Las organizaciones se perfeccionaron captando progresivamente una parte de los flujos turísticos que se orientaban hacia el litoral. La idea se propagó entre agricultores y turistas y recibió el apoyo oficial de los Ministerios encargados del turismo y de la agricultura.

Diversos incentivos públicos favorecieron el desarrollo y la diversificación de la actividad. Se crearon normativas propias que mejoraron la calidad de los servicios propuestos, se implementaron sistemas para proteger comercialmente las marcas creadas, se les dieron estatutos precisos, se desarrollaron estrategias promocionales, se publicaron catálogos, se concibieron nuevos productos dirigidos a nuevas clientelas.

Las organizaciones se perfeccionaron captando progresivamente una parte de los flujos turísticos que se orientaban hacia el litoral. La idea se propagó entre agricultores y turistas y recibió el apoyo oficial de los Ministerios encargados del turismo y de la agricultura.

Diversos incentivos públicos favorecieron el desarrollo y la diversificación de la actividad. Se crearon normativas propias que mejoraron la calidad de los servicios propuestos, se implementaron sistemas para proteger comercialmente las marcas creadas, se les dieron estatutos precisos, se desarrollaron estrategias promocionales, se publicaron catálogos, se concibieron nuevos productos dirigidos a nuevas clientelas

El medio rural era considerado tradicionalmente como un lugar de producción y de vida casi únicamente para agricultores; salvo algunas excepciones, no se le reconocía una vocación turística. La atracción del mar era más fuerte y los veraneantes preferían pasar sus vacaciones en las playas. Los medios de comunicación valorizaban más los modelos recreativos litorales que rurales.

En parte debido al crecimiento urbano, se produce en los años 70, especialmente en Europa y Norteamérica, un fenómeno de revalorización del espacio rural. Aumenta en los habitantes de las ciudades la necesidad de acercarse más a la naturaleza y de retomar contacto con las tradiciones rurales. El turismo rural podía en parte responder a esta búsqueda proponiendo productos originales.

“Los factores que favorecieron su rápido desarrollo fueron:

- Para los "urbanos", la creciente necesidad de reencontrar un equilibrio gracias a un turismo diferente, a vacaciones más activas, más culturales, más cercanas de la naturaleza.
- Para las instancias públicas, la necesidad de mantener un patrimonio colectivo - el medio rural- innovando sistemas para frenar su decrecimiento.

- Para los agricultores y habitantes rurales en general, la necesidad de encontrar nuevas fuentes de ingresos, valorizando su modo de vida y su patrimonio.”¹⁶

3.4.1.4.2 Características.

- **Es innovador.** En la gran mayoría de los casos, el turismo es una actividad no tradicional que aporta nuevas posibilidades a los medios rurales y que requiere de ciertas condiciones para operar: organización, capacitación, mejoramiento de las estructuras receptoras y otras.
- **Es difuso.** No se busca crear grandes concentraciones ni estructuras receptoras que pudieran perturbar los equilibrios a menudo frágiles de las comunidades que los acogen. Es un turismo que se integra en su entorno sin dañarlo.
- **Es participativo.** Los habitantes son actores de su propio desarrollo y no sólo espectadores de actividades turísticas organizadas externamente y cuyos beneficios no son percibidos localmente. En este nuevo rol la mujer campesina tiene un papel preponderante.
- **Es asociativo.** El turismo rural, cuando opera en forma agrupada, obtiene mejores resultados que cuando lo hace en forma aislada. Las organizaciones que se crean y en las cuales participan agricultores y/o municipios permiten una mejor llegada hacia los mercados y una mejor receptividad por parte de niveles institucionales.
- **Es cultural.** La cultura, el folklore, las tradiciones regionales, la artesanía, la gastronomía, son elementos que forman parte de la vida cotidiana de los agricultores y que debidamente valorizados representan un interés para el visitante.
- **Es ecológico.** Al visitante le interesan los paisajes preservados, las especies animales y vegetales protegidas en sus hábitats naturales, la información precisa y a su alcance. Este interés motiva acciones de valorización de los medios naturales por parte de los agricultores.
- **Es recreativo y deportivo.** Según las características geográficas de cada lugar, pueden proponerse actividades complementarias: turismo ecuestre, senderismo, montañismo, pesca, caza, ecoturismo, deportes náuticos y otros.
- **Es pedagógico.** En convenio con establecimientos educacionales, ciertas estructuras de turismo rural desarrollan programas de educación ambiental, agricultura y otros (las Granjas Pedagógicas, por ejemplo).

¹⁶ <http://www.fia.cl/temas/agrot/agrot1.htm>

- **Es social.** Por sus características y por sus costos, numerosas estructuras trabajan en colaboración con organismos públicos y privados que ayudan a grupos socio económicos desfavorecidos.¹⁷

3.4.1.4.3 Estructuras.

- en el caso del agroturismo, pertenecen al sector primario, no dejan de ser principalmente explotaciones agropecuarias, y acogen a los turistas como complemento a su actividad principal
- requieren de capacitación, de asistencia técnica y de incentivos para su creación
- cobran por los servicios que ofrecen
- trabajan principalmente en forma asociativa agrupadas en redes regionales y nacionales.

3.4.1.4.4 Perfil del turista.

- son principalmente de origen urbano, más bien jóvenes
- con estudios
- viajan en familia
- son respetuosos de las costumbres de los lugares que visitan
- se documentan antes de su estadía
- pagan con gusto cuando encuentran un producto que los satisface
- regresan si quedan satisfechos

3.4.1.4.5 Alojamiento y actividades.

ALOJAMIENTO

Existen diversas posibilidades:

¹⁷ <http://www.fia.cl/temas/agrot/agrot2.htm>

- alojamiento en albergues independientes con o sin servicio de comidas
- alojamiento en casa del dueño con o sin servicio de comidas
- sistema de camping rurales o agrocampings, con o sin servicio de comidas.

ACTIVIDADES

Según las características específicas de la explotación y de su entorno geográfico, pueden proponerse diferentes actividades, a realizarse en el lugar mismo o utilizándolo como una etapa de un circuito. Las actividades pueden orientarse hacia diversos tipos de clientes: familias con y sin niños, grupos escolares, deportistas "tranquilos" y deportistas "adrenalina", tercera edad, ejecutivos y empleados de empresas, científicos, clubes, asociaciones y otros.

- Observación de flora y fauna, fotografía de naturaleza.
- Nociones de astronomía
- Cabalgata
- Senderismo
- Ciclismo

IV INVESTIGACION DE MERCADOS

INTRODUCCION

A partir de este capítulo se entra a explorar el trabajo de campo que se llevo a cabo para poder lograr llegar a la propuesta que se encuentra en el capítulo inmediatamente siguiente. Aquí se evalúa el problema al que se enfrenta el Caquetá y en especial el Municipio el cual es que no cuenta con un centro adecuado donde sus visitantes puedan interactuar con la naturaleza y a la vez tengan descanso y tranquilidad.

A partir de esta problemática se entra a establecer unos objetivos, junto con sus metas, las personas a quienes iría enfocado el producto, las limitantes con las que se encontraría en el momento de realizar el proyecto.

Ya con todos los datos especificados anteriormente se entra a conocer la muestra que se va a tomar para realizar la investigación el cual sería como objeto de estudio cualitativo de tipo exploratorio, trabajando de la mano del diseño que será experimental, con el instrumento de investigación que será el de la encuesta. Con todo esto se logro llegar a una muestra de 94 personas para hacerles la encuesta para establecer la viabilidad del proyecto. Donde el resultado fue positivo, y a la vez da una idea mayor de lo que desean los visitantes y habitantes del municipio.

4. METODOLOGIA DE LA INVESTIGACION

El objetivo de esta investigación es estudiar la viabilidad de la creación de un Centro Agroturístico en el municipio de Florencia, y determinar la aceptación de este por parte de los turistas. Para lograr este estudio se realizaron una serie de encuestas aplicadas en hoteles, aeropuerto y Terminal de transportes sitios con mayor afluencia de visitantes, así mismo, se contó con información general del municipio recopilada por las autoridades y la comunidad en general.

Teniendo en cuenta el objeto de estudio se determinó que es una investigación cualitativa de tipo exploratorio ya que lo que se pretende es conocer mas a fondo las necesidades, motivaciones y aptitudes que tienen los turistas que visitan el departamento del Caquetá y el municipio de Florencia en especial, para así, comprobar si un centro agroturístico cumple las expectativas de este mercado.

El diseño de la investigación es experimental ya que a partir de la manipulación de varias variables se analizara y confirmara la viabilidad de la creación de este nuevo servicio.

La técnica de investigación a utilizar es de campo, para llevarla a cabo se tendrá un contacto directo con las personas involucradas como son población local, turistas.

El instrumento para la recolección adecuada de los datos para esta investigación como se nombro anteriormente será el de la encuesta. Estas encuestas serán aplicadas a los turistas que lleguen a Florencia por el aeropuerto y el Terminal de transportes al igual que los que se hospeden en los principales hoteles de la ciudad, la recopilación de estos datos se realizaran durante los días 7,8,9,10 de septiembre. Para aumentar el nivel de confianza de esta investigación y determinar la claridad de las preguntas de la encuesta se realizó una prueba piloto con 5 personas escogidas aleatoriamente y quienes no tenían ningún conocimiento acerca de este proyecto. Con los aportes de estas personas se corrigió el cuestionario para conseguir una encuesta clara y precisa.

Al momento de la tabulación de las encuestas, se trabajó con un total de 94 encuestas cada una con 10 preguntas.

4.1 PLANTEAMIENTO DEL PROBLEMA

En el caquetá no existe un lugar donde los visitantes y su comunidad en general, puedan relacionarse con la naturaleza y animales mediante actividades lúdico-recreativa.

4.2 JUSTIFICACION

Este proyecto nace del conocimiento de la necesidad de tener un espacio donde se pueda interactuar con la naturaleza y animales mediante actividades lúdicas recreativas.

Además teniendo en cuenta que el Caquetá es la puerta de la Amazonia Colombiana desde el interior del país, tiene suficientes atractivos turísticos que pueden ser explotados.

Actualmente no se cuenta con proyectos turísticos de esta magnitud en el departamento debido a la falta de buenas vías de acceso que hasta hace año y medio fueron inauguradas y actualmente se encuentran en buen estado.

Se optó por realizar la adecuación de una finca como Agroturística en el Caquetá viendo la necesidad e inconformidad por parte de la comunidad por no tener un lugar donde ir a pasar un fin de semana dentro del departamento.

4.3 OBJETIVOS

- Brindar a la comunidad caqueteña un espacio que ofrezca contacto con la naturaleza y a la vez interacción con los animales.
- Ofrecer un lugar de esparcimiento y diversión con diferentes opciones.
- Tener un lugar donde la comunidad encuentre diversión, conocimiento y descanso en un mismo espacio.
- Realizar proyectos turísticos de gran relevancia y que ayuden al desarrollo de la región con la creación de empresas.
- Realizar un espacio rural, un lugar donde se pueda hacer camping o alojarse con opciones de diversión y conocimiento.

4.4 METAS

- Realización de un centro agroturístico el cual cuente con espacios donde los visitantes puedan interactuar con los animales.
- Creación de senderos ecológicos para caminatas y cabalgatas con el fin de que los visitantes tengan contacto con la naturaleza.
- Adecuación del alojamiento rural y realización de zona de camping para ofrecer un mejor servicio a los turistas y visitantes.
- Proyección del departamento como opción de viaje o visita.

4.5 HIPOTESIS

La realización de la finca como centro agroturístico en el departamento llevaría a un desarrollo económico, especialmente en los lugares cercanos a esta. Además permitiría a la comunidad tener una opción diferente para el fin de semana o una temporada de vacaciones si lo que se busca es tener descanso y tranquilidad y con esto se dará un incremento del turismo en la región.

4.6 LIMITANTES

Problemática social en la que vive el departamento actualmente.

No tener proyectos turísticos en el departamento.

4.7 DESTINATARIOS

Los destinatarios directos serán la población del departamento y los visitantes, ya que en Junio – Julio el Caquetá es visitado por personas de diferentes lugares del país especialmente del Huila y Tolima.

Además también se tendrá en cuenta que la realización de esta; generara ingresos a los dueños de la finca y los habitantes mas cercanos por lo tanto ellos también son destinatarios de nuestro proyecto.

4.8 DETERMINACION DEL UNIVERSO

El universo a tener en cuenta para nuestra muestra es la comunidad Florenciana y sus visitantes; datos obtenidos de las estadísticas recopiladas por el gobierno municipal.

Las cuales para el año 2004 fueron:

- 146.987 habitantes en Florencia.
- 4416 turistas que visitaron a Florencia durante la época Sanpedrina que se realiza en los meses de Junio y Julio en el Departamento.
- Para un total de 151.403 personas para nuestro universo.

4.9 MUESTRA

El tipo de muestreo que se va utilizar es un muestreo probabilística aleatorio simple, ya que todos los elementos del universo tienen la misma probabilidad de ser escogidos.

4.9.1 TAMAÑO DE LA MUESTRA

Para conocer el tamaño de la muestra se aplicó la siguiente formula:

$$n: \frac{N * p * q * z^2}{(N-1) * e^2 + z^2 * p * q}$$

n= Tamaño de la muestra

N= Población: 151403

- 146.987 Habitantes de Florencia
- 4.416 Visitantes de la región en temporada de Junio y Julio.

$P =$ Probabilidad de éxito (0.5)

$Q =$ Probabilidad de Fracaso (0.5)

$Z =$ Nivel de Confianza (1.96)

$E =$ Probabilidad de Error (0.1)

DESARROLLO FORMULA:

$$n: \frac{151.403 * 0.5 * 0.5 * (1.96)^2}{(151.403 - 1)(0.1)^2 + (0.5)(0.5)} = 94$$

4.10 ESQUEMA DE LA ENCUESTA, GRAFICOS Y ANALISIS DE DATOS

1, Que actividades acostumbra a realizar cuando viaja a Florencia?

- a. Ir al río
- B. Visitar fincas
- C. Salir a bailar
- D. Otra. Cual?

a. Ir al río	b. Visitar fincas	c. Salir a bailar	d. Otro Cual
--------------	-------------------	-------------------	--------------

48	12	17	17
----	----	----	----

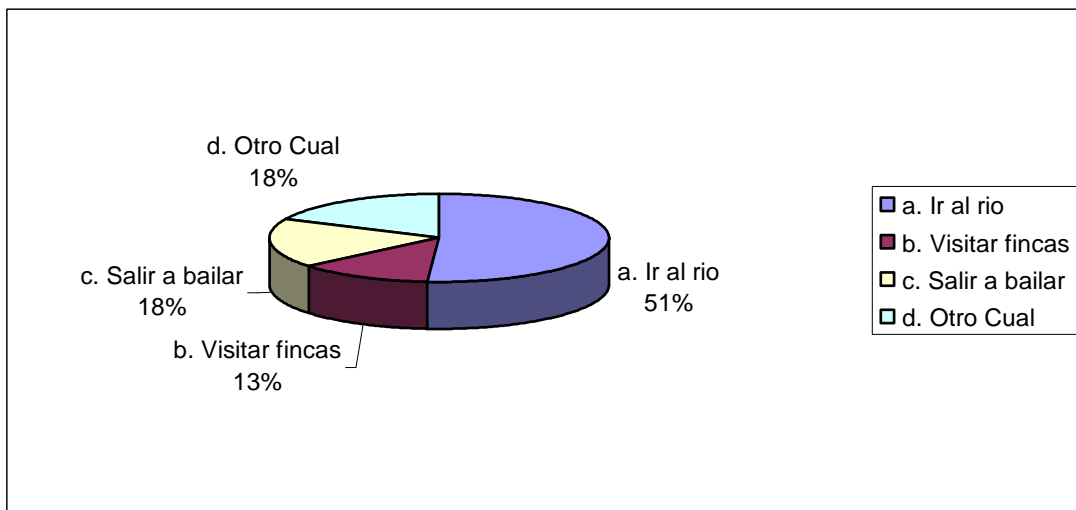

Con respecto a esta grafica, podemos observar que la mayoría de las personas un 51% de la población entrevistada, cuando viajan a Florencia la actividad que realizan es Ir al río, esto podría ser una buena oportunidad para que en nuestro centro Agroturístico se hicieran unas piscinas naturales como nueva opción para los visitantes.

d. Otro, cual?

Todas	Trabajar	Ver televisión	Tomar	Conocer niñas	Deportes	Estar en casa	Pasear	Compras
7	3	1	1	1	1	1	1	1

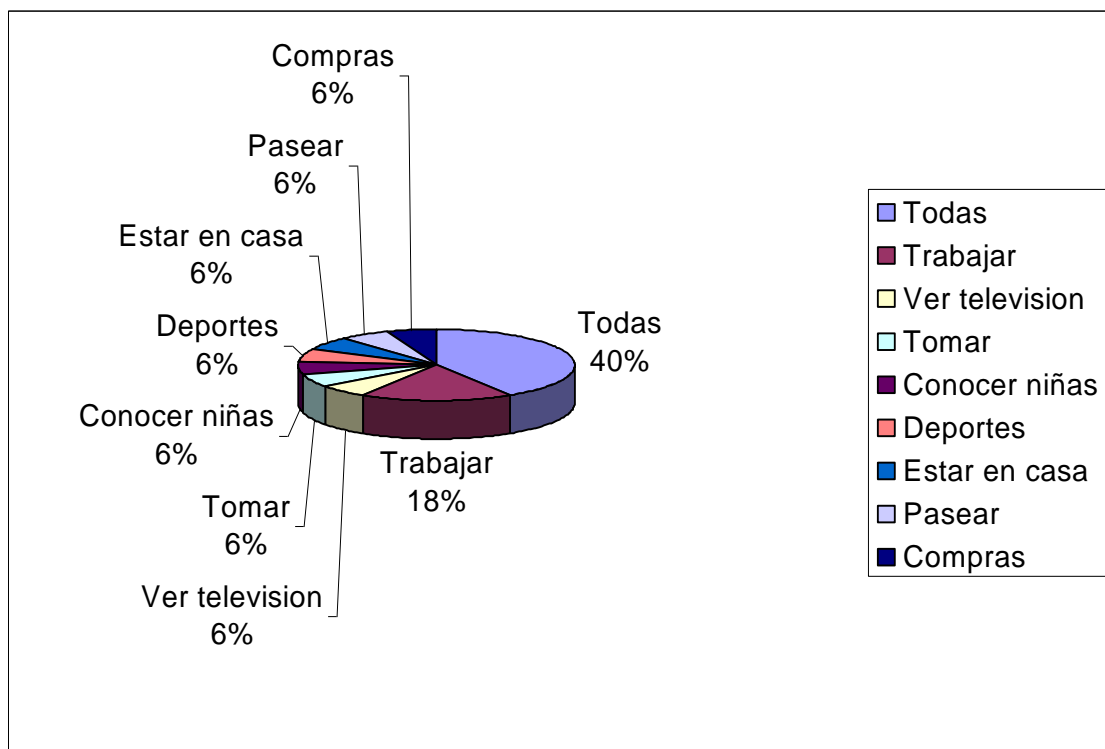

Claro esta que las personas cuando viajan a Florencia les gusta encontrar diferentes opciones, salir a bailar, visitar fincas, esto también es super importante tener en cuenta ya que como podemos ver lo importante es que nuestros visitantes al llegar al Centro Agroturístico, encuentren diferentes opciones de diversión en un solo lugar.

2. Le gustaría encontrar un centro agroturístico en Florencia?

- a. Si
- b. No

A. Si	B. No
92	2

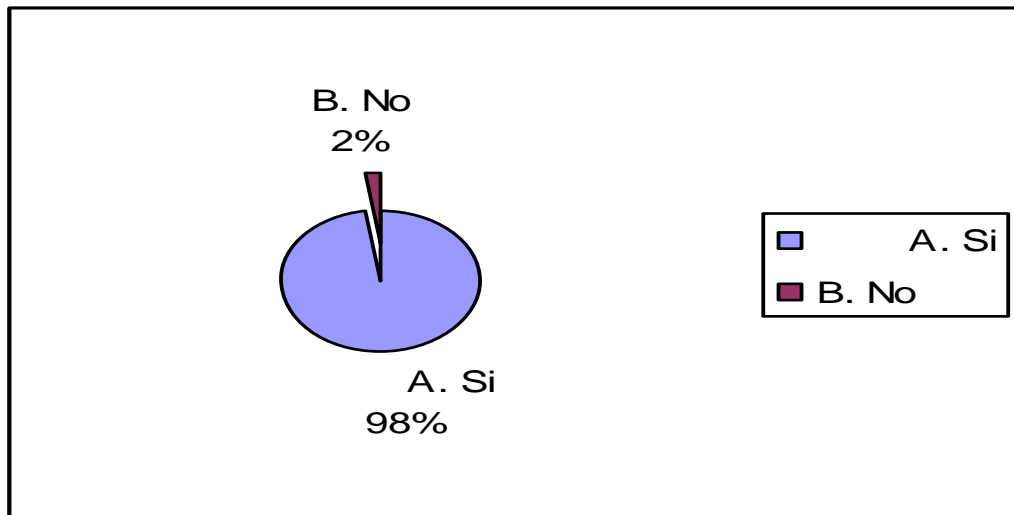

Como podemos analizar en esta grafica para la gente de Florencia esta nueva opción de Centro agroturístico es muy llamativa ya que ofrecería una variedad de servicios, de la población encuestada el 98% acepto nuestro proyecto a realizar.

3, Que actividades le gustaría encontrar en el centro agroturístico?

a. Pesca

b. Montar a Caballo

c. Ordeño

d. Otro. Cual?

a. Pesca	b. Montar a Caballo	c. Ordeño	d. Otra. Cual	TOTAL
19	39	9	25	92

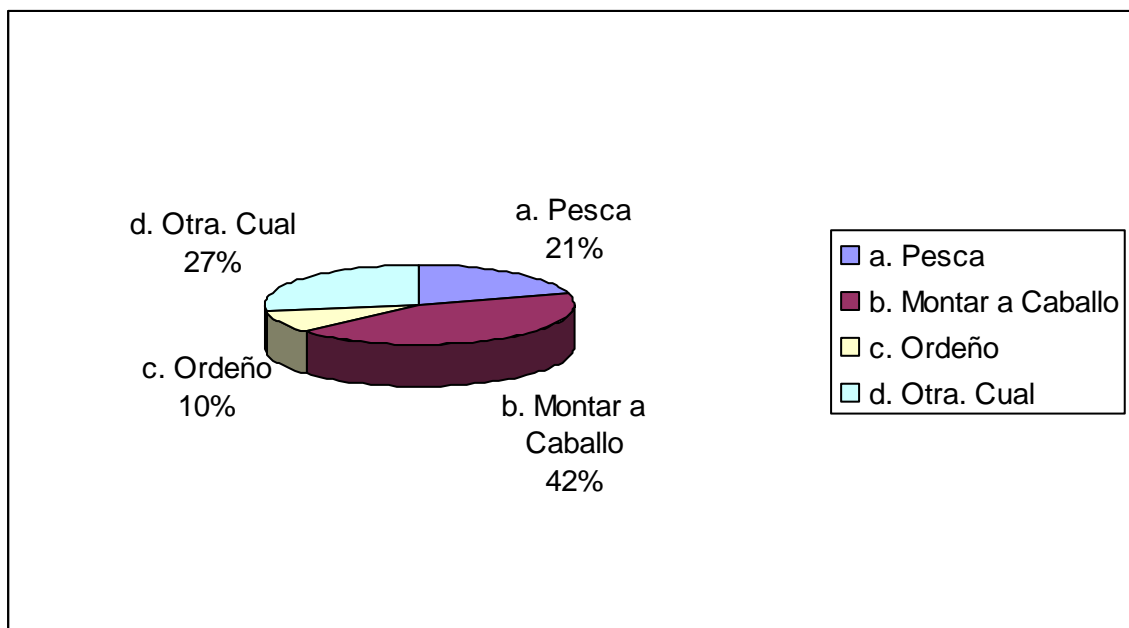

Podemos ver en esta grafica que el 42% de las personas les gustaría encontrar la opción de montar a caballo en el centro agroturístico continuando con la pesca 21% en si buscan variedad de opciones.

D. OTRO CUAL

TODAS	Caminatas	Piscina	Deporte	Discoteca	Marchas Ecológicas	Zoológico
15	4	2	1	1	1	1

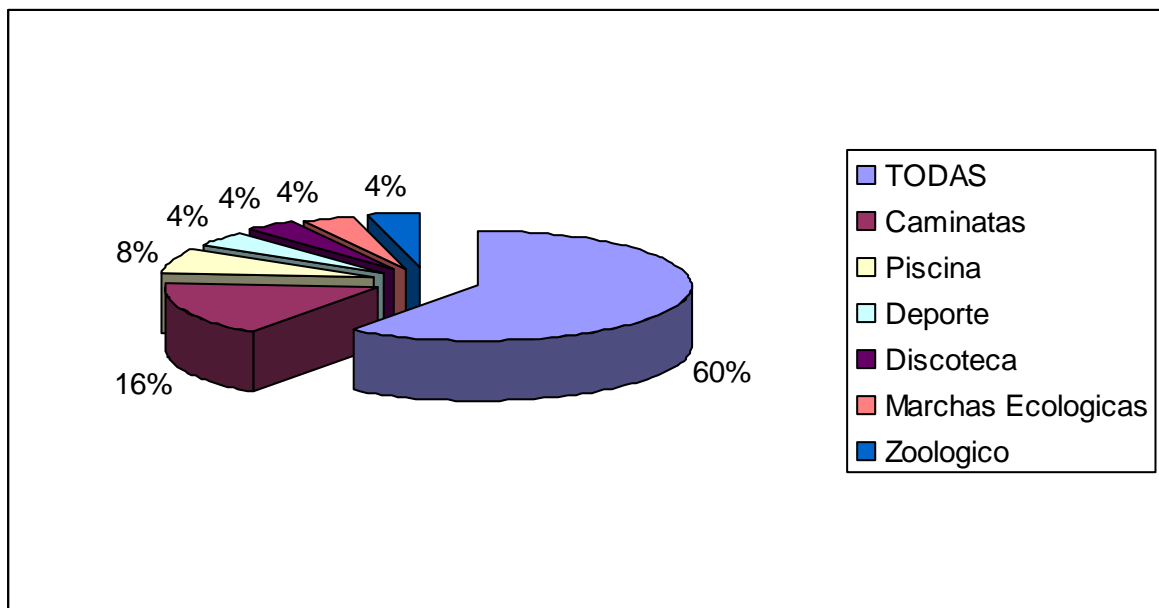

La caminatas con un 16%, también fueron una opción para la gente que visita Florencia.

4. Que servicio le gustaría encontrar en el centro agroturístico?

a. Restaurante	b. Alojamiento	c. Zona Lúdica	d. Guardería	e. Otro. Cual?
24	32	8	0	28

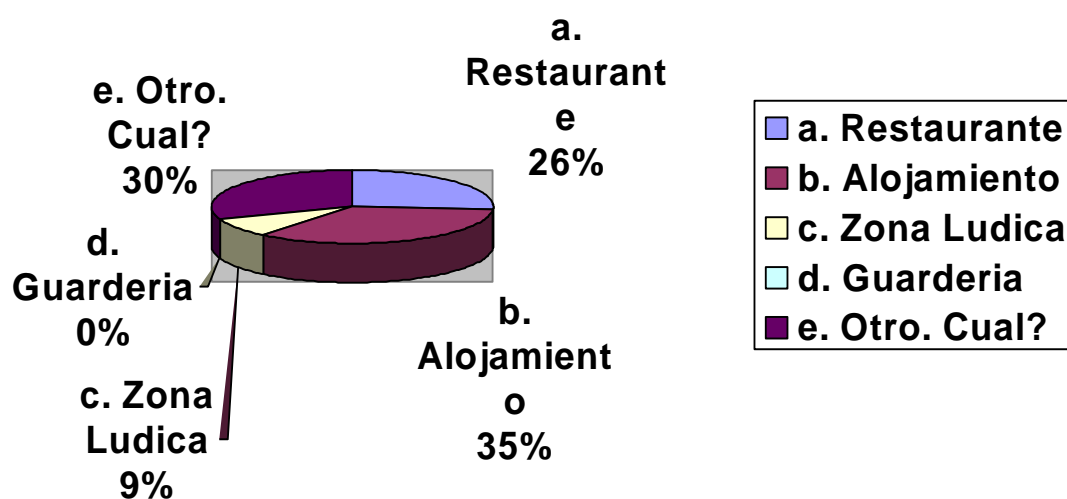

Es importante tener en cuenta que el 35% de la población encuestada el servicio prioritario que buscarían en el Centro Agroturístico es el de Alojamiento, siguiendo con el Restaurante 26%.

E. Otro. Cual?

TODAS	BAR	DISCOTECA	PISCINA	CAMPING
24	1	1	1	1

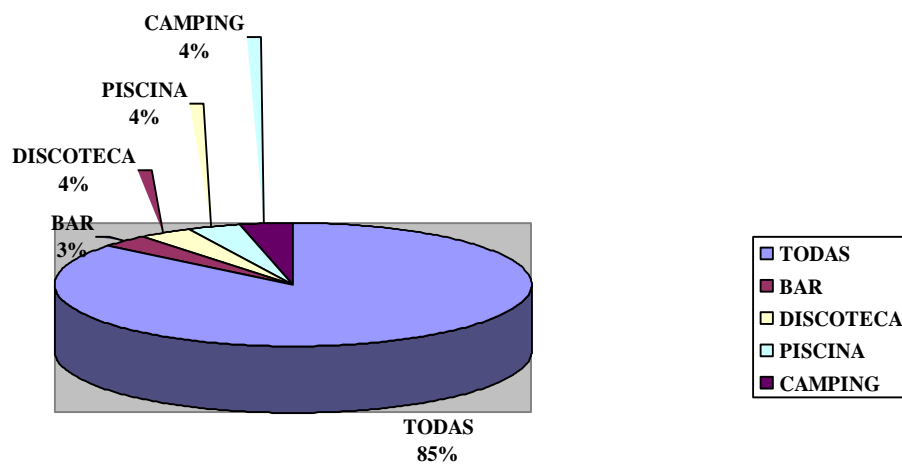

Es importante tener en cuenta que la gente busca diferentes opciones de servicio en el Centro agroturístico ya que hay que tener en cuenta que todos los clientes o consumidores son diferentes.

5. Que tipo de alojamiento le gustaría encontrar en el Centro Agroturístico?

a. Cabañas	b. Hamacas	c. Camping	d. Otro. cual
56	20	8	8

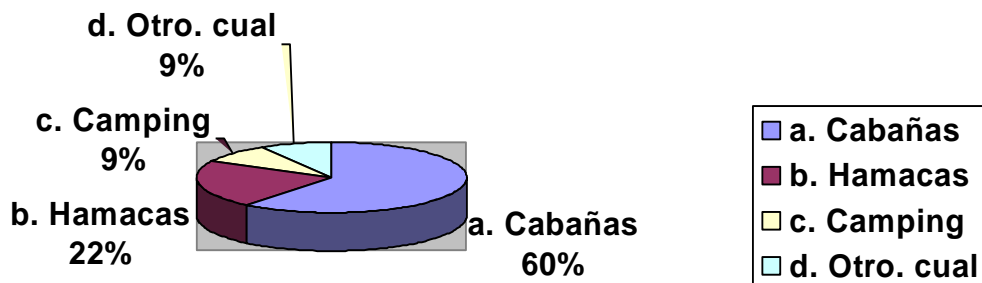

Como podemos ver la población encuestada prefiere un lugar para descanso mas formal ya que el 60 % prefieren las cabañas, siguiendo con las hamacas 22%, seria importante tener diferentes opciones de alojamiento en el Centro Agroturístico.

6. Cuanto tiempo duraría visitando el centro agroturístico?

1 DIA	FIN DE SEMANA	OTRO, CUAL
14	75	3

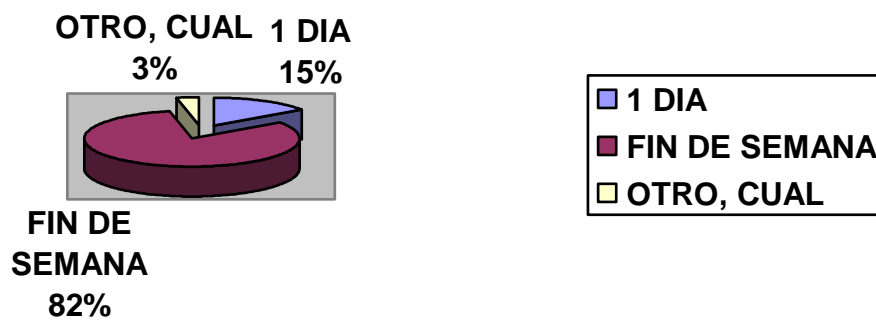

Teniendo en cuenta la pregunta anterior de las preferencias del alojamiento en Cabañas es importante tenerla en cuenta ya que el 82% de la población entrevistada no iría al centro agroturístico por conocer sino a descansar un fin de semana.

7. En el centro agroturístico se ofrecerá la interacción con la vida del campo. Le gustaría participar con esas actividades?

SI	NO
89	3

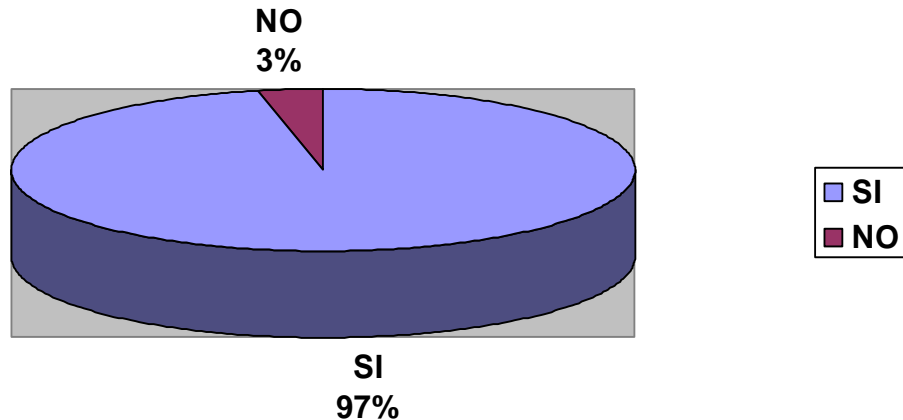

Es importante tener en cuenta que el Centro Agroturístico además de ser una nueva opción para la población de Florencia y sus visitantes ellos quisieran tener una interacción con el campo como referencia de esto podríamos tomar PANACA, además también es importante que encuentren conocimiento, diversión al mismo tiempo con diferentes opciones.

8. La Creación del centro agroturístico en Florencia. Considera usted que puede beneficiar el desarrollo de la región?

SI	NO
88	1

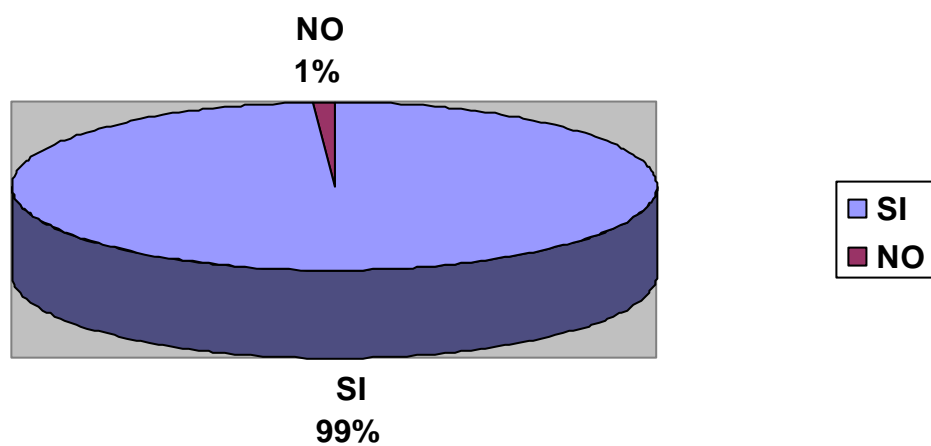

El beneficio de la región será importantísimo tanto económicamente como turísticamente ya que por esta nueva opción de recreación se incrementaran los turistas en Florencia y habrá mayores oportunidades de empleo.

9. Cree usted que con la creación del centro agroturístico se incrementara la afluencia de turistas?

SI	NO
86	3

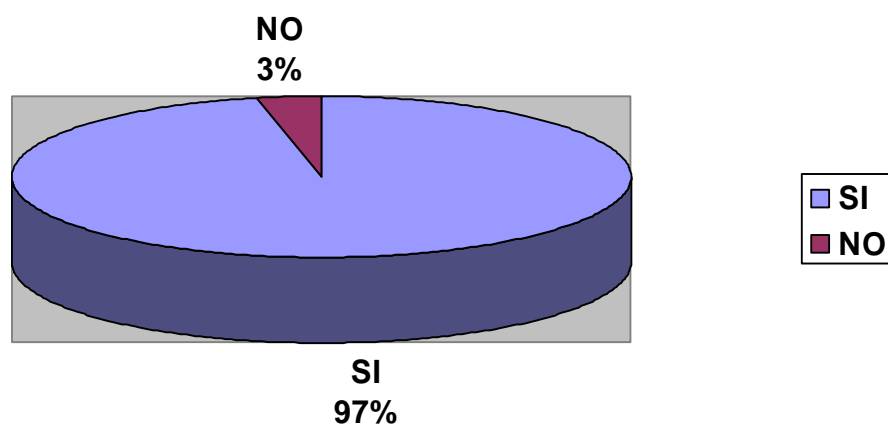

Como podemos ver en la grafica la población encuestada esta de acuerdo que con la creación de este Centro Agroturístico, se incrementaran la afluencia de turistas en el departamento y esto es importante para el desarrollo de la región.

10. Visitaría usted nuestro centro agroturístico?

SI	NO
86	3

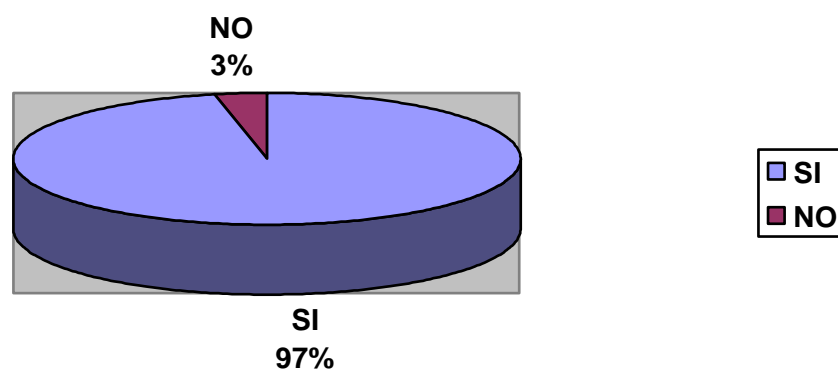

Terminando con esta ultima pregunta podemos darnos cuenta que este proyecto es muy viable en Florencia ya que por ser una opción nueva es algo que va a ser muy llamativo no solo para la comunidad sino también para sus visitantes.

V PROPUESTA

INTRODUCCION

Luego de haber estudiado el marco teórico del Departamento, el Municipio, el turismo alternativo y por ultimo haber realizado el trabajo de campo el cual comprendía saber que desean los visitantes y habitantes de la región y unirlos con la situación actual de departamento; como punto final de todo este trabajo llegamos a la parte especifica del proyecto que es la propuesta.

Es aquella donde los dueños del proyecto presentan su idea con bases sólidas para su realización, entre ellas se encuentran los servicios que prestaría el centro agroturístico, los costos que acarrearía realizarlo y los costos que asumirían los visitantes, además cuenta con una propuesta de comercialización donde el uso de folletos y pagina Web son los focos mas representativos de este.

5. PROPUESTA

Luego de haber realizado el análisis de mercado, se sigue con la idea de crear un centro agroturístico en Florencia; ya que no solo es una nueva opción de descanso, diversión e interacción para la comunidad, los turistas; sino también es una oportunidad de desarrollo económico y social para el Municipio y el Departamento.

La propuesta es crear el centro agroturístico en el Departamento del Caquetá, específicamente en su capital Florencia donde los visitantes y locales pueden encontrar en un mismo lugar los siguientes:

SERVICIOS

- ➔ **Alojamiento (Cabañas – hamacas – camping)**

- **Cabañas:** Repartidas en todo el centro, con una capacidad para 4 personas o mas adecuándolas al gusto del visitante. Con un área de 289 mts cuadrados; 15 mts de ancho por 19 mts de largo.

- **Zona de hamacas** ocuparan un espacio al lado de la de camping de 209 mts cuadrados, donde irían ubicadas de acuerdo a las preferencias de los turistas, puesto que esta zona se podrá utilizar por los visitantes diarios o las personas que deseen hospedarse en el centro.

- **Camping:** Esta zona quedaría ubicada cerca de la zona de hamacas, que es donde será la parte más natural del centro, con una superficie de 390 mts cuadrados.

- ➔ **Restaurante:** Con una superficie de 541.5 metros cuadrados.

ACTIVIDADES QUE EL VISITANTE PUEDE ENCONTRAR EN EL CENTRO AGROTURISTICO:

- ➔ **Zona de pesca (lago):** 375 metros cuadrados.

- ➔ **Cabalgata:** El sendero de la cabalgata estará ubicado alrededor del centro agroturístico para que los jinetes puedan apreciar en conjunto el lugar.

- ➔ **Senderos:** Estarán ubicados por todo el centro para que los visitantes tengan bastante espacio y no uno especial.

- ➔ **2 Piscinas naturales:** 154 mts cuadrados Cada una.

- ➔ **Zona de ordeño:** Ubicada cerca de las pesebreras, con un terreno de 32 metros cuadrados

- ➔ **Establo:** Lugar donde va a estar ubicadas las vacas, con un terreno de 128 metros cuadrados.
- ➔ **Caballerizas:** Con una ocupación de 130 metros cuadrados, donde se tendrán los caballos, para uso de los visitantes.

NOTAS:

Los precios del terreno por cada servicio a prestar en el Centro agroturístico a construir; han sido tomados con base al precio obsilatorio de la hectárea en el área rural del Municipio de Florencia. \$ 20.000.000 equivalentes a 10.000 metros cuadrados.

Claro esta que en estos servicios a prestar como primera instancia no abarcan los 10.000 metros cuadrados lo cual significa que ni siquiera estamos ocupando una hectárea de construir, y dentro de nuestro planteamiento ocuparemos 3 hectáreas aproximadamente; esto se hace con el fin de dejar bastantes zonas verdes para el contacto con la naturaleza de los visitantes, y otras para seguir construyendo con el paso del tiempo y según las necesidades que la comunidad nos haga participe para un mejor desarrollo y satisfacción de ellos.

Entre los servicios que se podrían pensar en prestar en el transcurso del tiempo es la creación de un mini-zoológico donde los animales sean propios de la región, un vivero con plantas amazónicas.

Dentro del centro agroturístico como se puede observar anteriormente tenemos un espacio para semovientes los cuales se refiere a vacas con producción en leche y caballos de galope.

El cual equivaldría a un aumento en el costo llevado hasta ahora.

VACAS LECHERAS: \$ 2.000.000 Aprox. (para el terreno ubicado dentro de la repartición de espacios; esto equivaldría a tener unas 50 vacas aproximadamente) el cual llevaría a un costo de \$ 100.000.000.

CABALLOS DE GALOPE: \$ 1.700.000 Aprox. Se podría pensar en comenzar con 10 caballos. \$ 17.000.000

También se podría llegar a un acuerdo con los comerciantes de ganado equino y bovino; para poder realizar subastas de este en el Centro agroturístico, ya que esta es una actividad realizada en formas fortuitas en el Centro de Ferias (COFEMA) y realizarlas de una forma periódica.

5.1 DISEÑO ARQUITECTONICO

5.1.1 DISEÑO LOTE

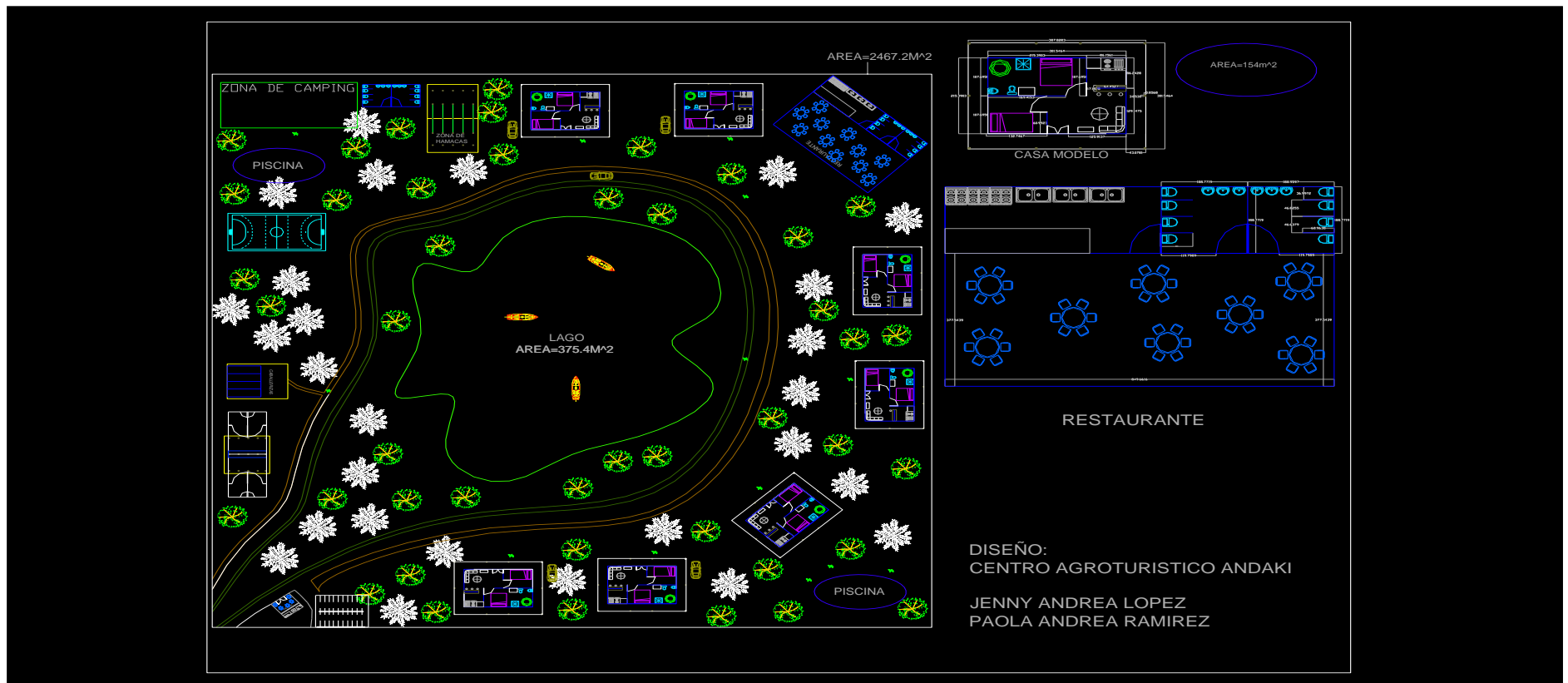

5.1.2 DISEÑO CABAÑAS Y RESTAURANTE (CORTES LATERAL Y FRONTAL)

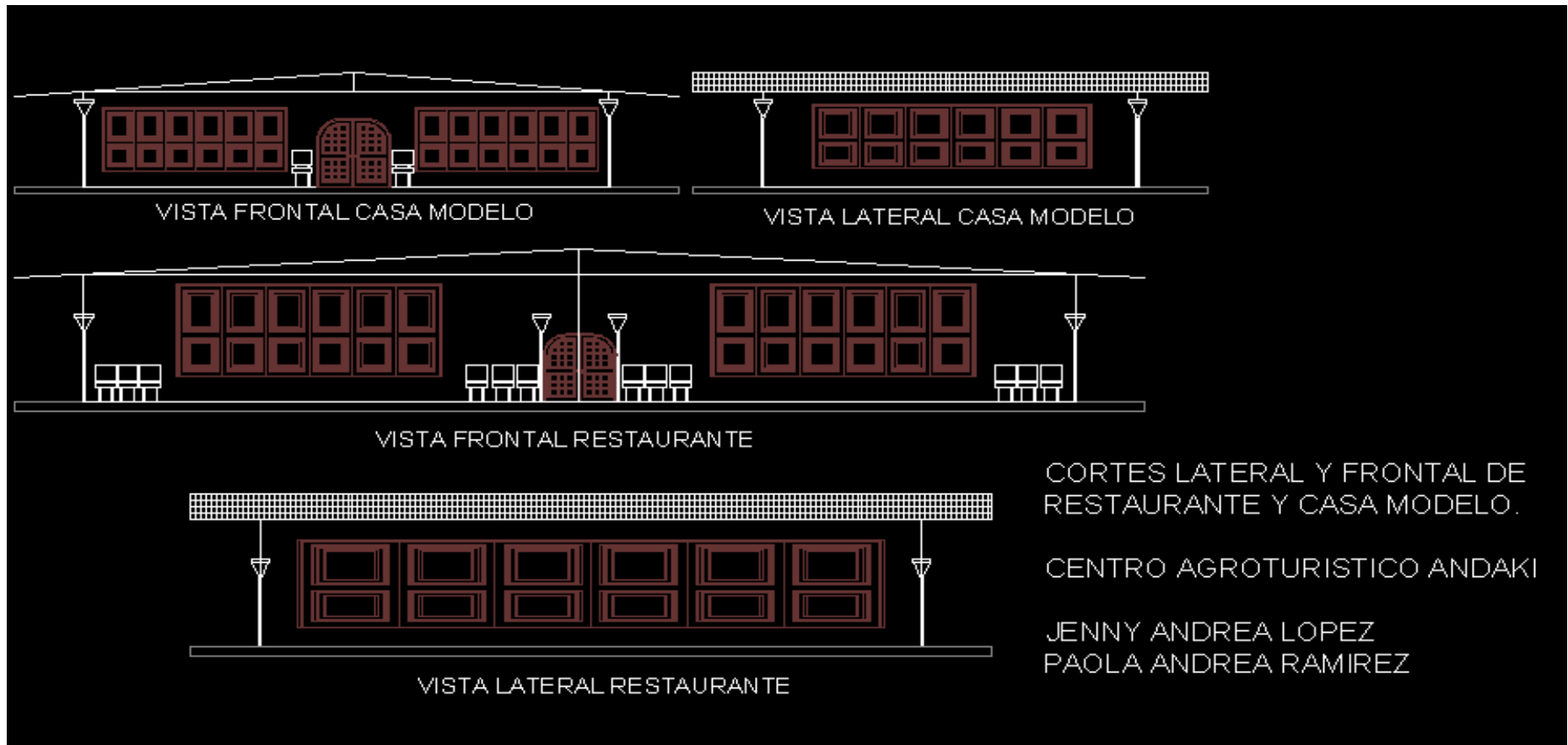

5.2 PRESUPUESTO

ITEM	DESCRIPCION	VR.	VR.
		UNITARIO	TOTAL
1	Estudio hidro-sanitario		5800000
2	Estudio electrónico		4800000
3	Estudio estructural casa	890000	
			2790000
3,1	Estudio estructural restaurante	1900000	
4	Estudio de suelos del terreno		4000000
5	Diseño arquitectónico		4600000
6	impermeabilización del terreno del lago		15000000
7	impermeabilización de la piscina	3000000	6000000
	TOTALES	5790000	42990000

PARTE ESTRUCTURAL

ITEM	DESCRIPCIÓN	VR.	VR.
		UNITARIO	TOTAL
1	Construcción de restaurante	70000000	490000000
2	Construcción de restaurante		100000000
3	Construcción de piscinas	16000000	32000000
4	Nivelación de terrenos y estabilizaciones		25000000
5	Arreglo de terreno zona de camping		580000
	Trazado de carretera con huella e		
6	impermeabilización		28000000
	TOTALES	86000000	675580000

MAQUINARIA

	HORAS Y	
	VIAJES	
1 Alquiler Retro-excavadora por horas	96	2304000
2 Alquiler Bulldozer por horas	86	2408000
3 Alquiler Volqueta por viajes	100	2200000
TOTALES		6912000

SEMOVIENTES

	VR.	VR.
	UNITARIO	TOTAL
1 Caballos de trote	1700000	17000000
2 Vacas Lecheras	2000000	100000000
TOTALES	3700000	117000000

COSTO DEL TERRENO

	VR.	VR.
	HECTAREA	TOTAL
1 LOTE DE 3 HECTAREAS	20000000	60000000
TOTAL DISEÑO TERRENO		902482000

5.3 COMERCIALIZACION

El centro agroturístico ANDAKI;

Se dará a conocer en el Departamento del Caquetá en especial en su capital Florencia; para hacerlo conocido en el Departamento se realizarían comerciales del centro en el canal regional, en la Emisora Cristalina Stereo, y la pagina Web Florencianos.com.

Ya en la capital se utilizarían aparte de los anuncios en los diferentes medios mencionados antes, también se repartirían volantes en los principales focos de reunión de nuestro mercado meta; teniendo en cuenta que se pondrían vallas publicitarias en las entradas del área rural del municipio.

COSTOS ANTES DE INAUGURAR EL CENTRO:

• TV 5 (Canal Regional) =	\$ 450.000
• CRISTALINA STEREO =	\$ 226.000
• PAGINA WEB (FLORENCIANOS) =	\$ 150.000
• VALLA PUBLICITARIA (5*1MTS)=	\$ 3.000.000
• VOLANTES =	\$ 410.000
TOTAL COMERCIALIZACION:	\$ 4.236.000

Luego de inaugurado este se hará comercialización a mas bajo costo puesto que ya no abra necesidad de invertir en las vallas o en tantos anuncios publicitarios; con el servicio y la calidad que el centro tendrá, la satisfacción de los visitantes, será nuestra mejor carta de presentación; sin embargo se pensaría en realizar unos cuantos anuncios en radio y televisión, pero no con tantas emisiones, los volantes se suplirían por lo anterior dicho que es el recomendado de los visitantes y otros meses en la pagina Web del Departamento esto nos ayudaría con el tiempo

no solo a darnos a conocer dentro del Departamento sino también a nivel Nacional e internacional.

NOTAS:

- **Aviso en Televisión:** \$ 450.000 mensuales por 3 veces al día.
- **Aviso emisora:**
 - \$ 35.000 por emisión entre semana (26días * 2 emisiones diarias)
 - \$ 4500 por emisión fin de semana (8 días * 2 emisiones diarias)
- **Publicidad Web:** \$ 150.000 mensuales
- **Valla publicitaria:** \$ 1.000.000 de 5*1 metro (Tres, para ubicarlas en cada una de las entradas al área rural del municipio)
- **Volantes:** \$ 350.000 de un solo color (1000 volantes de 4 colores que se le aumenta \$15.000 por cada color adicional)\$ 410.000

ALOJAMIENTO:

Cabañas: \$ 40.000 Noche

Camping: \$ 25.000 Noche

Incluye: Piscinas, Cancha múltiple, zona de hamacas, senderos ecológicos, lago.

No Incluye: Zona de ordeño y cabalgatas.



Organización

Centro agroturístico “ANDAKI”

Cra. 13 N. 6-36 Florencia, Caquetá
Cll. 63a N. 1-76 Tr. 1 apto 403 Bucaramanga, Santander
Teléfono: 4352362
Fax: 4352362
Correo: jeanlo82@hotmail.com, mona_1209@hotmail.com

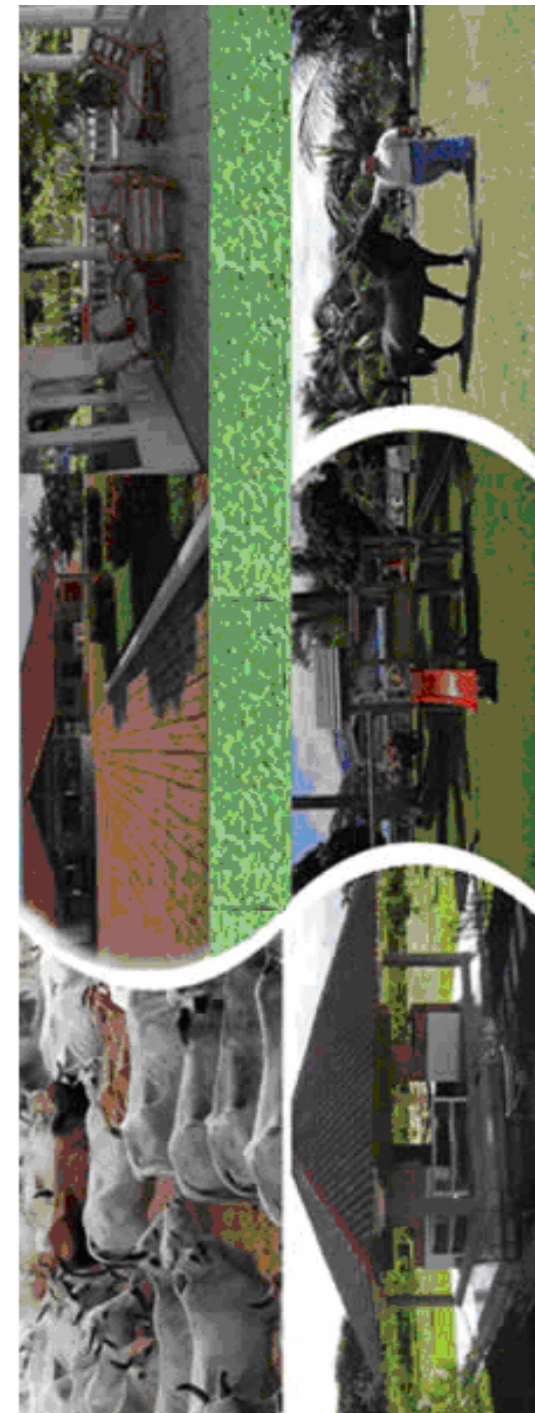

El Centro agroturístico **ANDAKI** se encuentra pital del Departamento del Caquetá conocida como "RO DE LA AMAZONIA COLOMBIANA".



El nombre a la Capital Caqueteña se dio por la abundancia de flores que hay en la región.

A Florencia se llega por vía terrestre desde la carretera que conecta al Caquetá con el interior del país y por vía aérea al Aeropuerto Gustavo Artunduaga Paredes.

En este lugar encontraras descanso, conocimiento, contacto con la naturaleza y diversión al mismo tiempo.

Entre los servicios que puedes encontrar en el Centro agroturístico ANDAKI están:

Alojamiento (Cabañas, Camping, zona de hamacas), Restaurante, Piscina, tienda de souvenirs característicos de la región, Cancha múltiple



ACTIVIDADES:

Pesca, Cabalgatas, Actividades de ordeño con todo el conocimiento sobre su proceso, Caminatas por senderos donde encontraras gran variedad de fauna y flora características de la región.

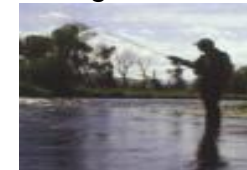

CONCLUSIONES

Finalmente podemos concluir que la creación del centro agroturístico ANDAKI en el municipio de Florencia es un proyecto viable ya que después de una investigación de mercados realizada y una serie de consultas del lugar donde se va a realizar nuestro proyecto pudimos darnos cuenta que este centro además de ser una nueva opción para el municipio y su comunidad y los turistas que lo visiten , es un lugar donde no solo encontraran descanso y tranquilidad sino a la vez conocimiento de la vida del campo e interacción con la naturaleza.

En las encuestas realizadas básicamente en hoteles, terminal, aeropuerto pudimos darnos cuenta cuales son los gustos y preferencias de las personas y las actividades que prefieren a la hora de buscar esparcimiento y en base a estas es la creación de nuestro centro.

BIBLIOGRAFÍA

- MOLINA, Sergio. Turismo “Metodología para su planificación”.1997. México DF. Editorial Trillas.
- HERNANDEZ, Díaz, Edgar Alfonso. Proyectos Turísticos “Formulación y Evaluación”. 2da Edición. 1990. México DF. ED Trillas.
- BOULLON, Roberto. “Planificación del Espacio Turístico”. 3ra edición. 1997. México DF. Editorial Trillas.
- CROSBY, Arturo. MOREDA, Adela. “Desarrollo y gestión del turismo en áreas rurales y naturales”. Madrid. 1997.
- MORANO, Francisco Manuel. “Turismo Alternativo”. 1ra edición. 2002. México DF. Editorial Trillas.
- Instituto Departamental de Cultura y la Asociación Territorial De Promoción Turística del Caquetá.
- www.oaxacaweb.com
- www.agroturismo.net
- www.idesac.gov.co/estadisticas.php
- www.condesan.org/memoria/Caj1199.pdf
- www.micaqueta.com
- www.florencianos.com

