

Caracterización socioeconómica de las mujeres migrantes que ofertan servicios sexuales en Bucaramanga, Santander, Colombia.

16 de mayo de 2020

Barajas Silva Brandon Steve
Prada Jaimes Marlyn Yulieth^{1/}
bbarajas683@unab.edu.co
mprada734@unab.edu.co

Resumen

El flujo migratorio de capital humano proveniente de Venezuela hacía Colombia ha sido significativo durante los últimos años. Bucaramanga es la sexta ciudad del país con mayor cantidad de migrantes asentados en su territorio. Esta situación ha generado un cambio en las dinámicas laborales, donde la oferta de servicios sexuales se ha convertido para algunas mujeres, en una opción para generar ingresos y mejorar su nivel de vida. El objetivo de este trabajo de grado fue hacer una caracterización socioeconómica de las mujeres que participan en el mercado sexual en Bucaramanga. Se realizó una encuesta en la cual se recolectaron datos de cada mujer relacionados con 8 dimensiones. Los resultados de esta investigación permitieron realizar recomendaciones a la administración pública y al analizar la condición de vulnerabilidad de cada mujer, se identificó el grado de pobreza en la que se encuentran y las barreras de acceso al mercado laboral formal.

Palabras claves: Prostitución, Migración, vulnerabilidad, socioeconomía, pobreza.

Clasificación JEL: C83, F24, J61.

^{1/} Los autores son estudiantes de la Universidad Autónoma de Bucaramanga del pregrado en economía, razón por la cual se presenta este artículo de investigación para optar al título de Economista. De manera muy amena se agradece a la Dra. María Eugenia Bonilla Ovallos, directora de tesis y también coordinadora del Programa de Acción Universitaria sobre Migración de la UNAB, pues mediante sus indicaciones y apreciaciones, se ha logrado llevar a buen puerto este trabajo. También, se agradece a las personas que hicieron parte de la muestra y que muy amablemente brindaron la información a partir de la cual se presentan los resultados. No obstante, se manifiesta que los errores u omisiones de la investigación son de exclusiva responsabilidad de los autores y que el trabajo intentó adaptarse a las condiciones de aislamiento social que se determinaron por parte del gobierno nacional, en el marco de la atención a la emergencia sanitaria producto del COVID-19. Este documento es una versión final, pero los comentarios son bienvenidos.

Socioeconomic characterization of migrant women who offers sexual services in Bucaramanga, Santander, Colombia.

May 16, 2020

Barajas Silva Brandon Steve
Prada Jaimes Marlyn Yulieth ^{2/}
bbarajas683@unab.edu.co
mprada734@unab.edu.co

Abstract

The human capital migratory flows coming from Venezuela to Colombia has been meaningful over the last years. Bucaramanga is the sixth city in the country with the highest number of migrants in its territory. This situation has caused a change in labor dynamics where the supply of sexual services has become an option to generate income for some women and improve their standard of living. The aim of this paper is to make a socio-economic characterization of women participating in the sex market in Bucaramanga. A survey was conducted in which data was related to eight dimensions and collected from each woman. The results of this research allowed recommendations to be made to the public administration and by analyzing the status vulnerability of each women, it was possible to identify their level of poverty and the barriers of access to the formal labor market.

Key words: Prostitution, Migration, vulnerability, socioeconomics, poverty.

JEL Classifications: C83, F24, J61.

^{2/} The authors are economy's students from Universidad Autónoma de Bucaramanga, which is why this research article is presented to apply for the title of Economist. In a pleasant way thanks to PhD María Eugenia Bonilla Ovallos, thesis director and the coordinator of UNAB's university action on migration program, because through her guidelines and appraisals this work has been carried out successfully. Also, thanks to the people who were part of the sample and very kindly provided the information from which the results are presented. However, it's stated that the mistakes or omissions in the investigation are full authors' responsibility and that this work attempted to adapt to the social isolation conditions which were determined by the national government, within the health's emergency caused by COVID-19. This document is a final version, but any comments are welcome.

1. Introducción

El éxodo venezolano se ha venido registrando cada vez con mayor intensidad desde el año 2000, en “5 oleadas migratorias venezolanas” (Ávila, 2018). La primera etapa inició con la salida de algunos industriales y representantes de grupos políticos, que se sintieron amenazados por el mandatario venezolano de la época. Durante el año 2002, alrededor de 20.000 trabajadores de la empresa Petróleos de Venezuela, fueron despedidos, y a raíz de lo anterior, muchos de estos emigraron hacia Colombia debido al “boom” del petróleo que experimentaba el país. Para el año 2008, la emigración fue creciendo debido a condiciones socio políticas que comenzaron a poner en peligro la vida y la integridad física de varios venezolanos. Dentro del periodo 2015 y 2017, La Organización de las Naciones Unidas (ONU), registró un incremento de migración del 110%, pasando de 700.000 personas a un millón y medio de venezolanos. Para este momento, la situación económica de dicho país registraba un declive, asociándose a esto, la problemática política, social y de salud que trajo consigo la crisis del país (García & Restrepo, 2019). Ya para el año 2020, el Alto Comisionado de las Naciones Unidas para los Refugiados, menciona que al mes de mayo, más de 4,7 millones de venezolanos han abandonado su país (ACNUR, 2020). Entre los migrantes más vulnerables, se han detectado grupos indígenas, mujeres y menores de edad. Así mismo, estos migrantes se han tenido que enfrentar a condiciones difíciles como problemas de salud, dificultades de acceso y pocas oportunidades laborales (ONU, 2018).

Colombia ha sido uno de los países latinoamericanos que más ha recibido venezolanos debido a su cercanía geográfica y cultural. Según la ONU, para el año 2019, esta nación lideró la lista de países receptores de migrantes venezolanos, acogiendo a más de 1,1 millones de estos (ONU, 2019). Para el año 2020, corte de 29 de febrero, Migración Colombia informó que 1,825 millones de venezolanos se encuentran radicados en Colombia, de los cuales 800 mil, estarían de forma regular. Con respecto a las actividades laborales que estos migrantes han desempeñado desde su ingreso a Colombia, para finales del segundo semestre de 2019, se registró que 331.000 personas se encontraban trabajando y de ellas, 136.000, se encontraban laborando en locales, fábricas u oficinas. Por otra parte, 60.000 venezolanos se encontraban trabajando como vendedores ambulantes en las calles o

buses, mientras que 49.000 trabajaban al interior de una vivienda (Ramírez, 2019). A nivel del Área Metropolitana de Bucaramanga, el trabajo realizado por Bonilla & Tobón (2020), 72,6% de la población venezolana trabaja por cuenta propia en medio de la informalidad, principalmente como vendedores ambulantes, el 5,8% tiene un contrato laboral, mayoritariamente como mensajeros o mesoneros, el 13% se encontraba buscando trabajo y un 12% vivía de la caridad.

Dentro de los trabajos informales que realizan los venezolanos se incluye el trabajo sexual, entendido como una actividad que ha sido practicada por parte de algunos migrantes venezolanos para sobrevivir en la ciudad de Bucaramanga. Al desempeñar este trabajo en calidad de informal, es evidente que no hay una regulación que le asegure un salario o seguridad social, que incluso, les proteja de peligros laborales. El trabajo sexual se convierte más en una forma de supervivencia para estos migrantes, en especial las mujeres, que a causa de la recia situación que vive su país de origen, emigraron en busca de una mejor calidad de vida, por lo que vincularse al mercado laboral y generar ingresos, resulta fundamental para ellas y sus núcleos familiares.

A pesar de los estudios que se han realizado sobre la situación actual de los venezolanos en Colombia, y más específicamente, en el municipio de Bucaramanga, no se ha logrado determinar los factores que se relacionan con la prestación de servicios sexuales por parte de mujeres migrantes en la ciudad, ni sobre las particularidades socioeconómicas y de salud pública que las rodean, por tal motivo, el presente trabajo de grado tiene un interés particular en las ciudadanas venezolanas que prestan servicios sexuales en espacios públicos de la ciudad de Bucaramanga.

Por medio de esta investigación se pretende caracterizar en términos socioeconómicos este segmento poblacional, a través de la recolección de datos cuantitativos registrados en una encuesta base de caracterización suministrada por el Instituto de Estudios Políticos (IEP) de la UNAB y adaptada por los autores, a las particularidades de la población objeto de estudio. La muestra está constituida por mujeres provenientes de Venezuela que ejercen la prostitución en lugares públicos de Bucaramanga, en el momento de la aplicación de la encuesta. Esta población de difícil acceso fue contactada a partir del método de bola de nieve, que permitió ubicar mujeres dispuestas a participar de este ejercicio investigativo.

Los resultados de esta investigación permiten realizar recomendaciones de acciones pertinentes a la administración pública, puesto que, al analizar la condición de vulnerabilidad de las mujeres prestadoras de servicios sexuales y las particularidades de su ejercicio profesional, se pueden identificar barreras de acceso al mercado laboral formal, conocer sus expectativas laborales y los riesgos de salud pública e inclusión social a los que están expuestas.

Los soportes teóricos de esta investigación se relacionan con la teoría antropológica que propone que la prostitución se da y debe darse de una forma voluntaria, al usar el cuerpo como fuente de poder. Del mismo modo, se usan elementos de la escuela de pensamiento económico neoclásico, que explican la prostitución como una respuesta racional de estas mujeres. Al mismo tiempo se utilizan las teorías migratorias que asocian la migración con fines económicos, como una decisión consciente y capaz de maximizar la utilidad de estos individuos por medio de las ganancias esperadas, convirtiéndose así la migración en una herramienta fundamental para la supervivencia y el desarrollo de las comunidades.

Este trabajo se encuentra estructurado en 6 partes. En primer lugar, se presenta esta introducción, con el único fin de abordar el tema de una manera más general. Seguidamente se encuentra el marco teórico, donde principalmente se darán a conocer las razones teóricas que impulsan esta caracterización socioeconómica; se hablará de vulnerabilidad, migración y prostitución, abordando brevemente el tema de la transexualidad, pero todo en relación con la socioeconomía. En tercer lugar, se encuentra la metodología, que es una explicación teórico-práctica, en donde se busca crear una línea directa entre la teoría que se discutió en el marco teórico y el proceso práctico de caracterizar esta población, previamente escogida por medio de las encuestas, además de todo lo que estas conllevan. Para el cuarto lugar, los resultados son el centro de atención, donde después de tabular los datos obtenidos en la encuesta, se hace un análisis de frecuencia y se procede a analizar los resultados obtenidos. En el quinto lugar, se pueden encontrar las conclusiones y recomendaciones, las cuales se dan en base a los resultados obtenidos y con el propósito de orientar, o por lo menos, dar un punto de vista diferente a la administración pública, en lo que respecta a la oferta de servicios sexuales de mujeres migrantes provenientes de Venezuela. Al final, en el sexto lugar se encuentra toda la biografía usada para desarrollar esta tesis de pregrado.

2. Marco Teórico

La socioeconomía se presenta como un paradigma a las creencias de la ortodoxia económica, sobre todo al racionalismo planteado por la escuela de pensamiento económico neoclásica. La definición de socioeconomía está dada por el sociólogo español, José Pérez Adán (1997), quien dice que los estudios acerca de la economía pueden unirse con otras ciencias dando paso a la socioeconomía, es decir, que este concepto se crea a partir de la unión de la ciencia económica con otras ciencias, sobre todo sociales, donde sus estudios pueden nutrirse entre sí, devolviendo a la ciencia económica a un contexto más social.

Ahora, partiendo de lo general, Rodrigo Jiménez Araya (2016) propone que la perspectiva socioeconómica forma parte de una estructura en donde la realidad está dada por una relación multidimensional; conformada por factores sociales, económicos (mercado) y ambiental (biofísicos³). En consecuencia, aparece el **Socio-economic person's** (SEP⁴) como un individuo comunitario y con valores, el cual no piensa solo en él, pues su elección “equivale al «yo + nosotros» guiado por la razón y también por los valores y las emociones y cuyo fin trasciende el propio interés” (Pérez, 1997).

2.1 Vulnerabilidad

La vulnerabilidad es un concepto que se asocia a una comunidad o población, definida según Busso (2005), como una situación multidimensional y/o multicausal en la que los individuos de dicha comunidad están expuestos al riesgo. Donde se resalta que pueden ser heridos o dañados por estas situaciones externas y/o internas que afectan su nivel de bienestar, sus derechos y en muchos casos, no tienen capacidad de respuesta ante estos cambios.

³ Según José Pérez Adán (1997) el entorno biofísico, son los recursos o materias necesarias en los procesos naturales que se llevan a cabo en el medio ambiente y son las materias primas usadas en los procesos de transformación, además forman parte del ecosistema que se habita.

⁴ Socio-economic person's (Persona socioeconómica) difiere del Rational Economic Man (Hombre económico racional) por sus valores y juicios, ya que este no piensa solo en su bienestar, pues también se siente satisfecho de ayudar a los demás.

De hecho, es ahí donde la socioeconomía entra, ya que como lo ha expresado José Pérez Adán (1997), la economía esta sumergida en una realidad social y cultural, donde la socioeconomía toma por sentado que las decisiones de los individuos se ven influenciadas por sus valores, emociones, juicios y prejuicios en un sociedad dada. Es por esa razón que, “la vulnerabilidad es una noción dinámica y multidimensional en la medida que afecta tanto a individuos, grupos y comunidades en distintos planos de su bienestar, de diversas formas y con diferentes intensidades a lo largo del tiempo”(Busso, 2005).

En concordancia con lo anterior, es posible acuñar el concepto de **vulnerabilidad social**. Diego Sánchez González y Carmen Egea Jiménez (2011), dicen que este concepto se crea a partir del conjunto de características de una persona o un grupo que se encuentra en desventaja social, determinado por su capacidad para anticipar, sobrevivir, resistir y recuperarse del impacto de estos imprevistos (riesgos).

De igual manera, es importante hacer hincapié en que los individuos están constantemente amenazados por “crisis económica, cambios en el mercado laboral y probable pérdida de empleo... cambios en la estructura familiar, avance de la edad, cambios de residencia, procesos migratorios”(Sánchez & Egea, 2011). Con el avance de todas estas amenazas aparecen los **grupos socialmente vulnerables** (CEPAL, 2002), los cuales son fácilmente identificados por su contexto o circunstancias hostiles que les dificultad su inserción social y desarrollo personal. Básicamente, estos grupos socialmente vulnerables se encuentran expuestos a ciertos riesgos sociales que terminan por “afectar negativamente ingresos, consumos y otras dimensiones del bienestar material y no material de la población, como es, el acceso a los servicios de salud, educación y protección social” (Busso, 2005).

Estudios realizados sobre población vulnerable evidencian que, las mujeres, los menores de edad, la comunidad LGBTIQ, las personas con algún tipo de discapacidad física o mental, los extranjeros (migrantes), las minorías étnicas o pueblos indígenas, además de personas enfermas, con enfermedades terminales como VIH, ancianos y ancianas, pertenecen a estos grupos vulnerables (Detention Focus, 2020). Es por esta razón que, al cruzar las fronteras internacionales, todos los migrantes se convierten en un grupo socialmente vulnerable, gracias a su condición de extranjero y a la falta del lenguaje, redes sociales, recursos

económicos o culturales que les faciliten su proceso de adaptación en el país de destino (Salgado de Snyder, González, Bojorquez, & Infante, 2007)

2.1.1.1 Migración

Para la Organización Internacional para las Migraciones (OIM, 2018), la migración es un movimiento de uno o varios individuos a través de las fronteras administrativas o políticas del globo terráqueo, donde pueden establecerse indefinida o temporalmente en un lugar diferente al de su origen.

Tabla 1. Diferencias entre Migración, Inmigración y Emigración.

	<i>Migración</i>	<i>Inmigración</i>	<i>Emigración</i>
<i>Acción</i>	Movimiento a través de una frontera internacional o dentro de un país.	Entrada de una persona a un nuevo país.	Salida de una persona de su país.
<i>Espacio</i>	Interna e internacional.	Internacional.	Internacional.
<i>Tiempo</i>	Permanente o temporal.	Permanente.	Permanente.

Elaboración propia. Fuente: Organización para las Migraciones – IOM, en términos fundamentales sobre migración (2020)

Tomando como referencia la anterior tabla, es posible apreciar el hecho de que la migración es la mejor forma de llamar el proceso migratorio vivido en Venezuela, puesto que, en consecuencia, con sus problemas internos, sus habitantes han decidido salir a diferentes países de forma temporal en muchos casos, incluso, algunos van de país en país, dando paso a **la migración con fines económicos**, la cual no es una decisión individual. De hecho, Gamboa y Valverde (2006) consideran que la migración no es un acto egoísta donde solo se busque una mejora personal, al contrario, está ligado a la familia y al mejoramiento del estatus civil en su lugar de destino. Por lo cual, la pobreza, la desigualdad y el conflicto, hacen que las personas que no tienen una sostenibilidad económica tiendan a abandonar su hogar y huyan a buscar un mejor futuro en el extranjero, para ellos y sus familiares.

La figura del **migrante económico** (OIM, 2006) es la de una persona que habiendo dejado a un lado su lugar de residencia, en este caso, su país de origen Venezuela, ha decidió

migrar a otro país (Bucaramanga-Colombia) para mejorar su nivel de vida; diferenciándose de un refugiado, por lo que estos migrantes no huyen por persecuciones o una violencia generalizada que termina en la violación masiva de sus derechos humanos, por ejemplo, las guerras. Dado que la crisis humanitaria que se vive en Venezuela tiene sus comienzos en problemas de índole política y económica, muchos de estos migrantes han decidido salir de su país por el desabastecimiento y la hiperinflación de este. Aunque estos migrantes económicos no están en busca de temporadas de trabajo, sí están en busca de un mejor nivel de vida, en algunos casos, temporalmente, ya que mantienen la esperanza de que la situación que los hizo abandonar su país cambie para bien, migrando de lugar en lugar para encontrar un sitio propicio donde sanear sus necesidades básicas antes de volver a sus antiguos domicilios.

El tránsito ilegal en las fronteras también es una característica de esta figura migratoria. Lo cual deja a manera de conclusión que un migrante económico en este caso, es aquel que, a pesar de todo el conflicto social, político y económico de su país, salió del mismo en busca de mejorar sus ingresos, llevándole a una indagación constante acerca de cómo mejorar sus condiciones de vida, basado en sus derechos económicos y sociales (Castillo, 2003).

Los migrantes económicos ven en la migración la mejor opción para obtener libre acceso al empleo, el cual se considera un derecho, donde reciben un salario mínimo y seguridad social, donde sea posible la libertad de reunión y de asociación, los cuales no tienen en su lugar de origen o han perdido por diversas causas (UNESCO, 2019), pero son parte de sus derechos económicos y sociales. Es normal que en muchos países no sea posible el pleno empleo, sin embargo, para estos migrantes económicos la razón principal de su movimiento es suprimir la pobreza por la que pasan, de esta forma aseguran un nivel mínimo de subsistencia para ellos y sus familiares.

La aproximación al entorno socio familiar de los migrantes, pero sobre todo de las mujeres, es primordial, eso debido a que al explorarse esta parte tan íntima de cada individuo se podría identificar de primera mano esas características tan relevantes que le llevaron a migrar. En ese orden de ideas, López (2010) denota la importancia de un hogar

transnacional⁵ convirtiéndose en la mejor opción para los migrantes, sobre todo mujeres, pues en estos casos dichos individuos no pierden el contacto con sus familiares en el país de origen. Tener hijos y que se encuentren en el país de origen es la razón más fuerte para mantener una buena comunicación, aún más que haber dejado atrás padres y hermanos. Se dice que un migrante está obligado a enviar remesas cada cierto periodo para la manutención de sus hijos, si no se encuentran bajo su cuidado, claro está. La variación en las cantidades de las remesas se da por variables como la edad o el número de hijos. Dado lo anterior, se pueden crear lazos familiares de tipo parasitario que se terminan gestando por el envío constante de remesas, dando paso a unas relaciones familiares tediosas, donde la parte económica siempre está presente.

La desintegración familiar en la mayoría de los casos, siempre se presenta con la partida de uno o ambos padres, lo cual podría tener una repercusión en los menores, dejando con problemas psicológicos a los niños y niñas que deben sufrir la ausencia durante varios años de sus figuras paternas, con los cuales no pueden verse. A estos se les llama **“hijos de las remesas”** (Petricciuolo, Badii, Guillen, Serrato, & Abreu, 2019) quienes aparentemente tienen la oportunidad de tener una vida mejor, que se ve reflejada en una alta calidad en su educación, la cual se debe, en gran medida, al dinero que reciben de sus padres en el extranjero.

En consecuencia, tanto el hecho de migrar como por ejemplo el de dedicarse al trabajo sexual, debe ser un acto de iniciativa propia, sincero y voluntario, basado en la comparación de la situación actual versus a la de la ganancia neta esperada de migrar y dedicarse a la prestación de estos servicios sexuales. Por lo tanto, este desplazamiento es el resultado de un cálculo de costo-beneficio, hecho por cada migrante antes de desplazarse de su lugar de residencia o en el mercado laboral (Arango, 2003). Con lo anterior, se puede decir que, entre todas las alternativas disponibles, el migrante elige la que mejor se acomode a la dotación que tiene en ese momento y en el que tendrá mayores rendimientos netos esperados. Además, estos rendimientos son derivados de su propio trabajo, el cual

⁵ Este vínculo se manifiesta por medio de envíos de remesas, inversión en negocios del país de origen o destino, compra de inmuebles, envíos para construcción y remodelación de vivienda en el país de origen, que termina en la reconstitución del núcleo familiar.

sería, el trabajo sexual lejos de su familia. Como se ha visto en Venezuela, la migración se da por la falta de trabajo, inseguridad, problemas socioeconómicos y por la búsqueda de un mejoramiento en la calidad de vida. Sumado a esto, se busca el desarrollo individual o familiar por medio del empleo, la educación y la adquisición de bienes y servicios (Aruj, 2008).

A pesar de lo complicado que resulta estudiar las migraciones, ya que cada caso es diferente uno del otro, pues no son del mismo tipo, ni los mismos actores o motivaciones, además de que su contexto socioeconómico y cultural difieren en gran medida; el pensamiento neoclásico considera que la raíz de las migraciones es la de acabar con las disparidades en los niveles salariales, donde cada país tiene su propio nivel de ingresos. Una migración termina por suprimir estas diferencias salariales principalmente por el fácil movimiento de capital humano de un país a otro. Según este modelo neoclásico, hay una elección racional y se maximiza la utilidad del individuo por medio de los rendimientos netos esperados, pero todo eso dado la facilidad con que se moverían los **factores productivos** (Arango, 2003). La principal falla en esta teoría neoclásica son los factores políticos, lo que no quiere decir que sea un error, al contrario, es el aspecto socioeconómico que ayuda a comprender mejor la realidad social de las migraciones, en los cuales cada país es autónomo de las políticas migratorias que implementa, además de la política económica que guía sus pasos. Las migraciones son la consecuencia de tomar una decisión individual, donde un individuo racional busca aumentar su bienestar trasladándose a otro lugar, en el que se supone, hallará una mejor remuneración por su trabajo, obteniendo ingresos que compensen los costes de su movimiento, ya sean tangibles o intangibles. Por lo cual, el aspecto socioeconómico como se mencionó hace mella y no se puede negar la importancia de las características de cada individuo y del país al que viaja.

En el mercado laboral hay diferentes opciones que día a día responden a las necesidades de las personas, pero solo uno de ellos es destacado por la predominancia de las mujeres y es el caso del trabajo sexual, que en palabras de los autores de Superfreakonomics “men have wanted more sex than they could get for free” (Levitt & Dubner, 2009), a razón de esto se ha creado toda una industria alrededor del sexo, la cual ha organizado una oferta de mujeres dispuestas a satisfacer ese deseo de los hombres por un precio conveniente.

Para la sociedad, la prestación de servicios sexuales femeninos no es un trabajo, más bien es un problema, una acción desagradable para mujeres marginadas. Las zonas con las cuales se relacionan, son urbanas de segunda mano, habitadas por denominadas “mujeres de la mala vida”.(Farfán, 2014) puesto que al practicar esta acción su buen nombre queda en veremos para la sociedad.

El trabajo sexual a diferencia de cualquier otra actividad humana presenta una condición constante de vulnerabilidad para las mujeres que lo ejercen, ya que este se encuentra rodeado por un estigma social que encierra en una categoría predeterminada a una persona; a lo anterior se suma el estigma de pertenecer a un grupo socialmente vulnerable, como lo son los migrantes. El estigma en la prostitución no es solo un proceso de desacreditación y deshumanización de estas mujeres en sí, es una forma de mostrar lo vulnerables que son ante la sociedad que las rodea, es decir, se ha convertido en un fenómeno social, construido de forma colectiva pero que lo viven diferentes individuos de forma subjetiva. De esta manera, el estigma de *puta*, con el cual se daña a estas mujeres es una construcción social (López, 2010). Olvidando que el trabajo sexual es una transacción entre personas, donde se cambia sexo por dinero, de manera que es ahí donde se habla de que es un trabajo, que además es voluntario.

En el caso de las mujeres Trans, las cuales, según la campaña de Libres e Iguales de Naciones Unidas, son personas que no se sienten identificadas con el sexo que se les asignó al nacer, lo cual es muy aparte de su orientación sexual; dado esto, las personas Trans, pueden cambiar su apariencia física, su forma de vestir, usando tratamientos hormonales o quirúrgicos (UNFE, 2017), con el fin de asemejarse más a lo que les identifica, en este trabajo, una apariencia más femenina. La vulnerabilidad para este grupo social radica en que son una minoría y han decidido dedicarse a la prestación de servicios sexuales (Avella, 2017), donde han visto en muchos casos su integridad en peligro, fenómeno que no es nuevo en Colombia, como lo evidencia el documental titulado “Putas o peluqueras” que es una forma más de vulnerabilidad, por medio del cual la sociedad encasilla esta población y no le permite ejercer cualquier trabajo (Moya, 2011). No obstante, la violencia transfóbica, según Luisa Villacís (2020), les impide a estas mujeres ser concebidas como ciudadanas y ejercer sus derechos. Sumado a lo anterior, la cartilla “La mujer trans vida y trabajo” (2018)

denota lo difícil que es la documentación para estas mujeres y los problemas asociados al trabajo formal por su condición Trans. Ahora bien, si al estigma social que recae en esta labor, más el hecho de ser mujer o mujer Trans y migrante, se le suma que hay casos donde estas mujeres pueden ser obligadas, pues no hay un acuerdo entre ambas partes y son víctimas de explotación o abuso, es posible denotar que ya no son vulnerables, al contrario, han sido vulneradas. Por lo cual, es tan importante quitar los estigmas y comprender la naturaleza de tal transacción. La prostitución es un trabajo con un alto grado de vulnerabilidad social, donde sus clientes o terceros, pueden pensar que por su condición pueden aprovecharse, dejándolas a merced de bandas criminales que operan cerca de las zonas donde prestan estos servicios, es más, quienes pueden quitarles sus papeles para que trabajen para ellos o convertirse en sus proxenetas y ser obligadas a cumplir con cuotas y condiciones para poder prestar sus servicios sexuales en dicha zona.

Sin olvidar el ámbito internacional, se puede denotar que no hay una regulación como tal hacia la prostitución, pero si hay muchos programas enfocados a la protección de víctimas de la explotación sexual, lo cual es un delito, mejor conocido como la trata de personas (Farfán, 2014).

Es preciso reconocer que este servicio significa **el uso de su cuerpo como poder**, según teorías antropológicas, donde independientemente del estigma social, la prestación de servicios sexuales se convierte en un trabajo estratégico. Se debe entender que el cuerpo es un mecanismo de negociación, donde por medio de este se gestiona una ganancia, de igual es por el uso de esos recursos propios que se debe tener una mayor protección del mismo, que al final defienda los derechos de estas mujeres (Villa, 2010). Lo estratégico de este trabajo es su racionalidad. Si una mujer dada su calificación y el estado del mercado laboral, puede considerar que su mejor opción es dedicarse al trabajo sexual, puesto que con este puede ganar más dinero que en otros trabajos disponibles o de su alcance (Murphy & Venkatesh, 2006), de esta manera podrá suplir sus necesidades básicas y/o las de su familia.

La principal causa para que las mujeres ejerzan este trabajo es la “**necesidad**” (Farfán, 2014). El trabajo sexual se presenta como una salida para una situación de inestabilidad e incertidumbre, donde la mayor motivación para ejercer el trabajo sexual es la necesidad

económica. El trabajo sexual se presenta como una opción de supervivencia, de ahí que sea una fuente de ingresos rápido y a corto plazo, puesto que no hay mejores alternativas de ingresos para estas mujeres en ese momento (Murphy & Venkatesh, 2006).

Del mismo modo, la prestación de servicios sexuales es positiva y viable en un mercado laboral que no deja más opciones que la propia supervivencia, visto desde la economía, es racional dada la optimización de los recursos. La razón primaria de esto, es que siempre que se trabaja lo que se pone en negociación es la fuerza de trabajo, sin importar que sea el cerebro o en este caso los genitales (Villa, 2010).

De esta manera puede afirmarse que, teóricamente, existe sustento para señalar que los migrantes económicos e irregulares, hacen parte de una población en riesgo, cuyas condiciones de vulnerabilidad los exponen a una serie de situaciones que pueden, en el caso tanto de hombres como de mujeres, vincularlos con la prestación de servicios sexuales, como estrategia de generación de ingresos.

3. Metodología

3.1 Tipo de investigación

Esta investigación se basó en el enfoque cuantitativo, el cual es propio de trabajos empíricos, siendo secuencial y probatorio. El principal aspecto de esta metodología es el análisis de datos observables y aceptables para la cuantificación y el análisis de datos por medio de la estadística (CVC, 2019), para establecer patrones de comportamiento y así poder probar teorías. La aplicación de esta metodología a las ciencias sociales facilitó una aproximación real del objeto de estudio que se usó para el análisis del trabajo sexual, ya que es una realidad observable y medible. Entre sus ventajas se destacó la posibilidad de proyectar los resultados de la muestra a la población en general, de una forma poco costosa. Pese a que no fue posible conocer a profundidad los individuos, por consiguiente, los sentimientos y actitudes en el mercado fueron difíciles de medir (Monje, 2011).

Así mismo, es importante aclarar, que el alcance del proyecto es descriptivo ya que buscó precisar características, rasgos y propiedades esenciales de algún fenómeno analizado. Del mismo modo, en base a la recopilación de información, se tendió a analizarla, pero no se intercedió para alterar los resultados, simplemente se describió lo que se obtuvo por medio de la captación de información que se realizó a través de las encuestas. Por consiguiente, se puede decir que esta investigación tiene un carácter exploratorio, en el que se buscó crear un conocimiento superficial a cerca de este tema, o que por lo menos, fuera el primer paso para investigaciones posteriores o más rigurosas sobre el tema tratado.

3.2 Técnicas de recolección de información

Las técnicas que se utilizaron para este proyecto fueron la encuesta y la revisión documental, de modo que, las mujeres encuestadas y la alcaldía municipal, se convirtieron en las principales fuentes de información. En primer lugar, las mujeres migrantes trabajadoras sexuales que fueron consultadas a través de una encuesta que se utilizó para poder realizar la recolección de datos, la cual es una sistematización de preguntas de forma lógica y ordenada que se hace a un grupo de personas con el fin de recolectar datos (Monje,

2011); las principales limitaciones de esta técnica son su individualidad y su trabajo con formalidades estadísticas. El diseño de la encuesta se basó en la adaptación del formato de Caracterización de Población Migrante en Bucaramanga del Instituto de Estudios Políticos (IEP) de la UNAB, elaborado por Bonilla & Tobón (2018). Como un aporte fundamental, se agregó a la encuesta una dimensión o módulo específico para obtener los datos relacionados con la prestación de servicios sexuales. Junto a esto, se realizó una revisión documental, al analizar la información y los datos suministrados por la entidad encargada de la temática del trabajo sexual desde la alcaldía de Bucaramanga, brindando información y dando paso a una revisión de datos públicos sobre vacunaciones y registro en los parques donde se prestan estos servicios.

Ahora bien, en cuanto a la encuesta, la cual consta de 8 dimensiones y 76 preguntas (Ver anexo 1), fue aplicada de manera directa por parte de los investigadores entre los meses de marzo y abril del año 2020, por medio de llamadas telefónicas y visitas a sus residencias. Las restricciones a la movilidad impuestas por el estado de emergencia decretado por el presidente Iván Duque a razón de la pandemia ocasionada por el COVID-19, afectaron el plan de investigación, dado que se presentaron varios obstáculos para la recolección de datos, por lo tanto, no fue posible encontrar a estas mujeres en los espacios públicos, ni remitirse a una ubicación específica, lo que en cierta forma impidió el contacto con estas mujeres y así mismo, obstaculizó la ampliación de la muestra.

3.3 Población y muestra

El tamaño de la población objetivo de estudio, trabajadoras sexuales en Bucaramanga, es desconocido, ya que no existe un censo de esta población específica, por lo que se optó por definir que la muestra sería de tipo no probabilístico, basada en un muestreo que se lleva a cabo por medio de un proceso que no les garantiza a todos los individuos de la población, iguales oportunidades de pertenecer a la muestra. Por lo tanto, el tamaño de muestra fue proporcionado por el muestreo bola de nieve, en el cual se les pidió a los encuestados que recomendarán otros posibles participantes (Monje, 2011). Su facilidad se dio gracias a las redes sociales, por ejemplo, amigos, parientes, contactos personales o conocidos, lo que les

brindó a los investigadores la posibilidad de crear una relación de confianza con los nuevos participantes o personas difíciles de identificar.

La muestra consta de 10 mujeres que participaron en las encuestas, las cuales contaban con los 3 principales rasgos que buscaba esta caracterización: 1) ser mujeres; 2), ser de procedencia venezolana y; 3) prestar servicios sexuales en la ciudad de Bucaramanga. De lo anterior, se destaca que tres de estas mujeres encuestadas son transexuales, por lo cual ellas se auto reconocen mujeres y por esta razón, además de cumplir con los otros dos determinantes específicos, hacen parte de la muestra; no obstante, se presenta la posibilidad de hacer una comparación dentro la muestra entre mujeres trans y mujeres reconocidas como tal desde el nacimiento.

Tabla 2 Datos de los sujetos.

<i>Sujeto</i>	<i>Edad</i>	<i>lugar de prestación de servicios sexuales</i>
<i>Mujer 1</i>	37	Cl. 31 #20-40
<i>Mujer 2</i>	24	Cra 31 #33-84
<i>Mujer 3</i>	20	Cra 31 #33-84
<i>Mujer 4</i>	22	Cra 31 #33-84
<i>Mujer 5</i>	30	Cra 31 #33-84
<i>Mujer 6</i>	18	Cra 31 #33-84
<i>Mujer 7</i>	20	Cra 31 #33-84
<i>Mujer 8</i>	26	Cl. 31 #20-40
<i>Mujer 9</i>	27	Cl. 31 #20-40
<i>Mujer 10</i>	23	Cl. 31 #20-40

Elaboración propia. Fuente: información recolectada de la encuesta. (2020).

3.4 Dimensiones de análisis

Las dimensiones de análisis sobre las que versó la investigación fueron ocho, las cuales estaban conformadas a su vez por una serie de variables, presentadas a continuación:

Tabla 3 Dimensiones de análisis

<i>Dimensión</i>	<i>Descripción</i>	<i>Variables</i>
<i>Datos generales.</i>	Se hace una pequeña recolección de datos principales de la mujer encuestada para conocer su estado actual.	Edad, nacionalidad, documentación, estudios y habilidades.
<i>Proceso migratorio.</i>	Hace énfasis en por qué, para qué, cómo y en qué circunstancias fue su proceso migratorio al país de acogida.	Año y mes de ingreso, dinero con el que migró, causa de la migración, contacto y ofertas laborales en Colombia.
<i>Condiciones en el país de origen.</i>	Se basa en conocer cómo era su condición laboral y su situación económica en su país de origen.	Generación de ingresos, trabajos y servicios sexuales en el país de origen.
<i>Aspectos familiares.</i>	Se utiliza para conocer aspectos familiares y así conocer cómo se encuentra personalmente.	Estado actual, cantidad de hijos, número de personas que dependen económicamente según el país (Colombia o Venezuela) y la responsabilidad económica compartida.
<i>Condiciones actuales de vivienda.</i>	Permite conocer como está actualmente su condición de vivienda y así poder conocer que tan vulnerable se encuentra la persona.	Tipo y lugar de residencia, cantidad de acompañantes.
<i>Asuntos laborales y generación de ingresos en Colombia.</i>	Da a conocer cómo se encuentra laboralmente en el país de acogida y el proceso para generar ingresos.	Actividades económicas a las que ha estado vinculada en Colombia, fecha de vinculación a prestación de servicios sexuales, causa de vinculación a este mercado laboral, ingreso mensual, cotización a seguridad social y envío de remesas, cantidad y frecuencia.

<p><i>Respuesta pública frente al proceso migratorio.</i></p>	<p>Dar por en enterado como ha sido la respuesta pública en este proceso y si se han podido beneficiar de algo</p>	<p>Ayuda de alguna entidad pública o privada, solicitud y accesibilidad a servicios sociales.</p>
<p><i>Salud pública.</i></p>	<p>Hace hincapié en la relación que tiene su ocupación laboral actual y salud pública.</p>	<p>Métodos de planificación sexual utilizado, exámenes de laboratorio realizados, frecuencia y examen más común que se realiza, ayudas u ofertas recibidas por el Estado, ONG, o universidades.</p>

Elaboración propia. Fuente: información de la encuesta creada a partir de la adaptación del formato de Caracterización de Población Migrante en Bucaramanga del Instituto de Estudios Políticos (IEP) de la UNAB, elaborado por Bonilla & Tobón (2018).

Al igual que la encuesta, hubo una planilla de Excel base y unos criterios de tabulación que fueron suministrados con anterioridad, pertenecientes al trabajo realizado por Bonilla & Tobón (2018), los cuales fueron ajustados y adaptados a esta investigación. Los criterios de tabulación para cada una de las preguntas fueron los siguientes:

Si una pregunta era de tipo numérica y por ende cuantitativa, se digitó el número correspondiente a la opción que la encuestada respondió:

Madre soltera = 1 si lo es o un 0 si es el caso contrario.

Si era una pregunta abierta, en la variable se encontraba transcribir, entonces en ese caso se tabuló la respuesta que respondió la encuestada.

En el caso de preguntas sin responder, se tabuló -99 que correspondía en todo el instrumento, la opción “No responde”.

Tabla 4 Criterios de tabulación.

Variable	Opción de tabulación
Fecha	Fecha
Tabulador	Transcribir nombre
No. Sujeto	Seguir secuencia
Edad	Transcribir el numero
Nacionalidad	1 = venezolana 2 = Colombo venezolana 3 = colombiana en trámite 4 = Otra
Documento de identidad valido en Colombia	1 = Sin Doc. 2 = Pasaporte 3 = C.C. 4 = C.E. 5 = PEP 6 = Otro -99= NR
Último grado educativo alcanzado	1 = Primaria 2 = Secundaria 3 = Bachillerato 4 = Técnico Superior Univ. 5= Profesional Universitario 6 = Otro
¿Cursos o habilidades que posee?	Transcribir
¿Cuándo migro a Colombia?	Transcribir el año
	Transcribir el número del mes
¿Con cuánto dinero en pesos llegó a Colombia?	Transcribir la cantidad en pesos colombianos
¿Por qué razón decidió emigrar de Venezuela?	1 = Por falta de empleo 2 = Por el alto costo de vida 3 = Por tener mejor calidad de vida 4 = En búsqueda de mayores ingresos 5 = Por cuestiones de seguridad 6 = Por asuntos religiosos 7 = Por razones familiares 8 = Por persecución política 9 = Por razones educativas 10 = Crisis actual de Venezuela 11 = Otra
¿Tenía alguna persona a dónde dirigirse cuando llegó a Colombia?	0 = No 1 = Si
Relación	1 = amigos 2 = familiares
¿Cuándo decidió migrar a Colombia tenía una oferta laboral?	0 = No 1 = Si
¿Al llegar, esa oferta cumplía con sus expectativas?	0 = No 1 = Si
	Transcribir el porque
¿Antes de migrar a Colombia se encontraba trabajando en Venezuela?	0 = No 1 = Si
¿Los ingresos que generaba en Venezuela le permitían satisfacer sus necesidades básicas y las de su familia?	0 = No 1 = Si
¿En Venezuela trabajaba ofreciendo servicios sexuales o desarrollaba otro tipo de actividades para la generación de ingresos?	1 = S.S 2 = otra
	Transcribir
¿Es usted madre soltera?	0 = No 1 = Si
¿Cuántos hijos (a) tiene?	Transcribir el numero
¿Actualmente cuál es el número de personas que dependen económicamente de usted?	1 = Colombia 2 = Venezuela 3 = Ambos países 4 = Otro
	Transcribir el numero
¿Comparte las responsabilidades económicas del mantenimiento de su familia con otras personas?	0 = No 1 = Si
	Transcribir el numero
	Transcribir
Tipo de residencia actual	1 = Casa 2 = Apartamento 3 = Habitación 4 = Sin residencia fija 5 = En condición de calle 6 = Otra
	Transcribir
¿Con cuántas personas vive actualmente?	0 = No 1 = Si
	Transcribir numero
Desde que llegó a Colombia ¿qué tipo de actividades económicas ha realizado?	Transcribir
¿En algún momento de su estancia en Colombia ha logrado tener un contrato laboral?	0 = No 1 = Si
Desde cuándo ofrece servicios sexuales en Bucaramanga	Transcribir año
	Transcribir el número de mes
¿Por qué razón decidió vincularse a esta actividad?	Transcribir
¿Estaría dispuesta a cambiar de actividad laboral si le ofrecieran un empleo?	0 = No 1 = Si
	Transcribir
¿Su ingreso mensual es?	1 = Fijo 2 = Variable
¿Cuál es su ingreso aproximado mensual?	Transcribir cantidad en pesos colombianos
¿Cotiza Pensión?	0 = No 1 = Si
¿Cotiza Salud?	0 = No 1 = Si
¿Con sus ingresos usted?	1 = Vive muy bien 2 = Sobrevive 3 = Satisface sus necesidades básicas completamente 4 = Satisface sus necesidades básicas parcialmente

¿Usted y los integrantes de su familia que residen en Colombia, se alimentan mínimo 3 veces al día?	0 = No 1 = Si
¿Usted y los integrantes de su familia que residen en Colombia consumen al menos una vez al día una proteína animal?	0 = No 1 = Si
¿Los integrantes de su familia que residen en Venezuela, se alimentan mínimo 3 veces al día?	0 = No 1 = Si
¿Los integrantes de su familia que residen en Venezuela, consumen al menos una vez al día una proteína animal?	0 = No 1 = Si
¿Usted envía dinero a familiares o amigos en Venezuela?	0 = No 1 = Si
¿Cuánto dinero en pesos envía a Venezuela?	Transcribir cantidad en pesos colombianos
¿Con qué frecuencia envía dinero a su país de procedencia?	1 = Semanal 2 = Mensual 3 = Trimestral 4 = Semestral 5 = Anual
¿Usted o algún integrante de su núcleo familiar han recibido ayuda de alguna entidad gubernamental en Colombia?	0 = No 1 = Si
¿Ha acudido a solicitar ayuda?	0 = No 1 = Si
¿Ha recibido apoyo de alguna ONG, fundación o Universidad?	0 = No 1 = Si Transcribir
¿Usted o algún integrante de su núcleo familiar han accedido a servicios de salud en Colombia?	0 = No 1 = Si
¿Usted o algún integrante de su núcleo familiar han accedido a servicios de educación en Colombia?	0 = No 1 = Si
¿Normalmente usted ofrece servicios sexuales con que periodicidad?	1 = Por temporadas 2 = El fin de semana 3 = Permanente 4 = Día por medio 5 = Por semanas 6= Otra
¿En qué sitios de la ciudad ofrece servicios sexuales?	1 = Espacios públicos 2 = Establecimientos Privados 3 = Ambos
¿Ha asistido a ferias saludables dirigidas a mujeres trabajadoras sexuales del municipio de Bucaramanga?	0 = No 1 = Si Transcribir cantidad
¿Quién ha convocado esas actividades?	Transcribir
¿Se realiza con regularidad exámenes de laboratorio?	0 = No 1 = Si Transcribir cantidad en meses 1 = Cuenta propia 2 = Una institución pública Transcribir
¿Cuáles exámenes médicos se realiza?	Transcribir
¿Maneja algún prerrequisito al momento de elegir a los clientes?	0 = No 1 = Si Transcribir
¿Siempre exige que sus clientes usen preservativo?	0 = No 1 = Si Transcribir
¿Se encuentra utilizando actualmente algún método de planificación familiar?	0 = No 1 = Si Transcribir
¿El trabajo sexual es su principal fuente de ingresos?	0 = No 1 = Si
¿Se queda con todo el dinero producto de su trabajo sexual?	0 = No 1 = Si Transcribir
¿Cree que existe apoyo por parte del gobierno o fundaciones, por las mujeres que ejercen trabajo sexual en Bucaramanga?	0 = No 1 = Si Transcribir
¿Cómo cree que puede el gobierno colombiano ayudarlo a mejorar su condición de vida en Colombia?	Transcribir
OBSERVACIONES DEL ENCUESTADOR	Transcribir

Elaboración propia. Fuente: adaptación de los criterios de tabulación elaborados por Bonilla & Tobón (2018), para la Caracterización de Población Migrante en Bucaramanga del Instituto de Estudios Políticos (IEP) de la UNAB.

4. Resultados

4.1 Resultados generales

4.1.1 Datos generales:

El promedio de edad de las mujeres de la muestra está en 24,7 años. Siendo la mayor de 37 años y la más joven de 18 años. La moda es 20 años y se tiene una desviación estándar de aproximadamente 5,6 años, conteniendo dentro de esta, el 80% de los datos.

Grafica 1. Edad

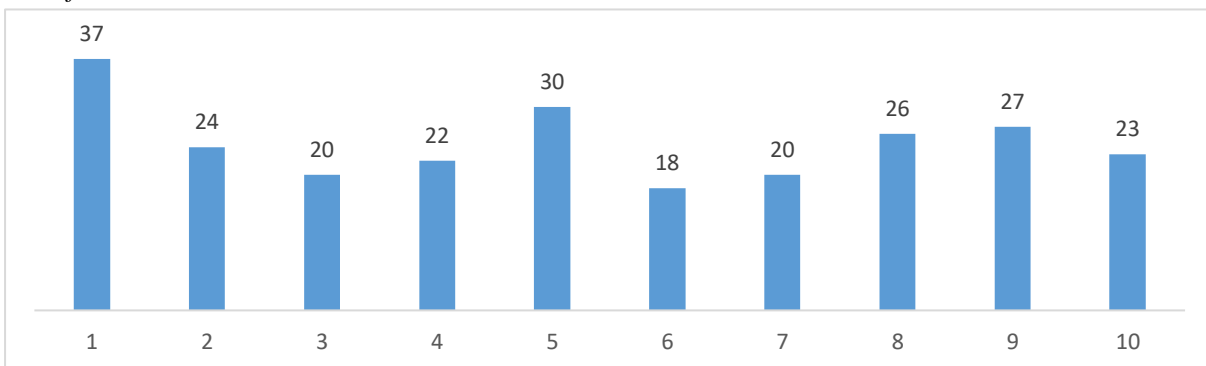

Elaboración propia. Fuente: información recolectada de la encuesta. (2020).

Ahora, las 10 mujeres de la muestra son de nacionalidad venezolana, las cuales son determinadas como, migrantes irregulares o indocumentadas, puesto que ninguna posee la documentación indicada que autorice su presencia en el país de acogida, la cual es otorgada por Migración Colombia. Por su parte, solo 1 mujer dijo contar con la Tarjeta de Movilidad Fronteriza (TMF) la cual ella hizo llamar “carné de migración”, pero según Migración Colombia, este documento es otorgado y autorizado para que la persona pueda ingresar y transitar por ciertas zonas en la frontera colombiana, de la que Santander no hace parte, por ende, no es válido en la ciudad de residencia de las mujeres (Palacios, 2019).

Un dato importante en cuanto a su último nivel educativo alcanzado muestra que, 6 mujeres encuestadas sólo alcanzaron la primaria, 2 mujeres llegaron a la secundaria y las otras 2, apenas terminaron el bachillerato. Por otra parte, cuando se habla de cursos o habilidades adquiridas a lo largo de su vida, se encuentra que principalmente, 4 mujeres se asocian al

subsector de la belleza y 3 mujeres a las labores culinarias, donde 2 de estas mujeres se han desempeñado en ambos campos. Por ultimo, 1 mujer se dedicaba al sector textil y 2 mujeres afirmaron no poseer ninguna habilidad o destreza en algún campo laboral diferente a la prestación de servicios sexuales.

4.1.2 Características del proceso migratorio:

La migración de estas mujeres tuvo lugar durante los últimos 5 años. Sus procesos migratorios se realizaron desde febrero de 2015 hasta enero de 2020⁶. La moda de esta muestra fue viajar en el año 2015 y 2017, cada una, con 3 viajes durante su periodo de tiempo. 6 de estas mujeres revelan preferencias por viajar en el segundo semestre del año en los meses de septiembre (3) y noviembre (3), mientras que las otras 4 mujeres, prefieren hacerlo durante el primer semestre, más específicamente en el mes de enero (2).

Grafica 2. Mes y año de llegada a Colombia

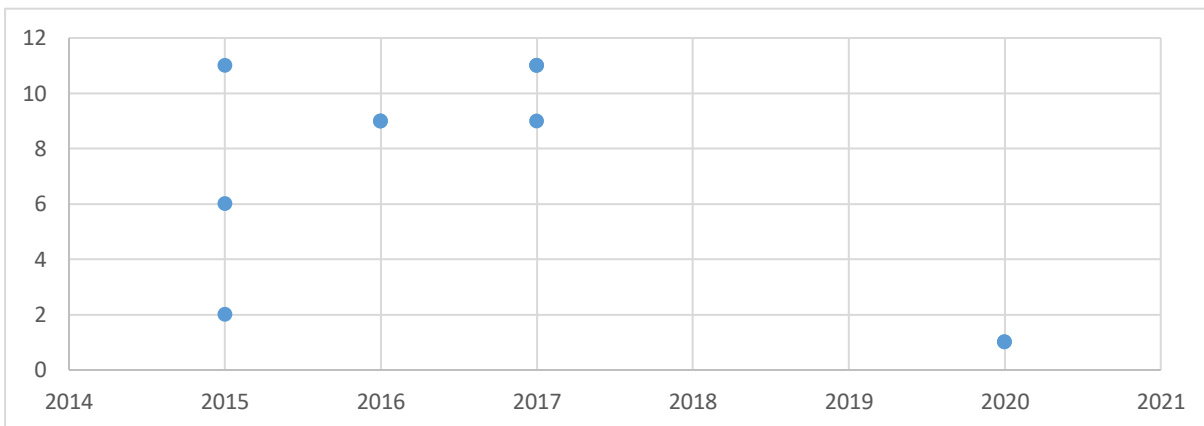

Elaboración propia. Fuente: información recolectada de la encuesta. (2020).

Se destaca que, durante su proceso migratorio, 4 mujeres viajaron con lo que al cambio les representaba 50.000 pesos colombianos, y solo 3 mujeres viajaron sin un peso.

⁶ Este dato podría dar cabida a la idea de que siempre ha existido un flujo constante de mujeres migrantes, las cuales se dedican a los servicios sexuales en Colombia por X o Y motivo, siendo que la amenaza del COVID-19 no les presentó ningún impedimento para migrar antes del aislamiento nacional.

Grafica 3. Cantidad de dinero con el que migraron

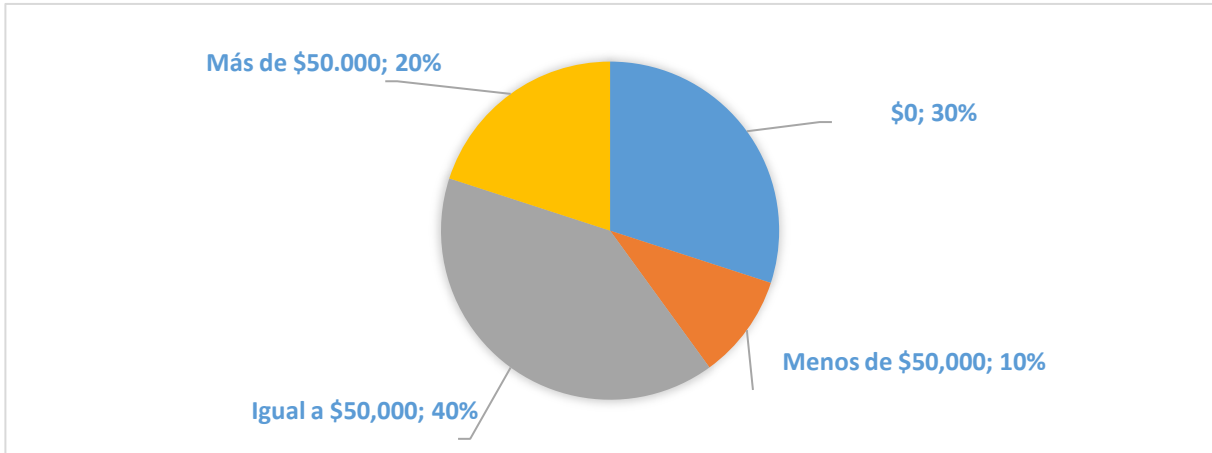

Elaboración propia. Fuente: información recolectada de la encuesta. (2020).

Entre las principales razones que las llevaron a salir de su país, se encuentra en una frecuencia de 8 mujeres de la muestra, que lo hicieron debido a la crisis económica que afronta Venezuela⁷, seguidamente se encontró que 5 mujeres lo hicieron por falta de empleo y otras 5 mujeres en busca de mejores ingresos. También se identificó que 7 mujeres de la muestra tenían un lugar a donde llegar cuando vinieron a Colombia y su relación con la persona que los acogía era de amistad, mientras que las otras 3 mujeres, no tenían, ni conocían a nadie al momento de arribar a la ciudad.

En cuanto a la oferta laboral, se encontró que 7 mujeres de la muestra migraron a Colombia sin tener garantías de conseguir un trabajo, y las otras 3 mujeres sí tenían una oferta laboral, pero sólo una de ellas afirmó que dicha oferta cumplía con sus expectativas, mientras que las otras dos concluyeron que el trabajo no era mucho y no contaban con un buen horario.

4.1.3 Condiciones en el país de origen:

En este análisis de frecuencias se encontró que 7 mujeres de la muestra se encontraban trabajando en Venezuela antes de migrar y que, de la anterior frecuencia, solo 4 afirmaron que sus ingresos les permitían satisfacer sus necesidades básicas. Además, 5 mujeres de la

⁷ Venezuela afronta una crisis política, económica y social la cual lleva cinco años de inestabilidad en el país.

muestra ya habían trabajado en la prestación servicios sexuales en Venezuela y de esta cantidad, una de ellas alternaba los servicios sexuales y el trabajo como costurera, mientras que otras 5 mujeres de la muestra tenían o se desempeñaban en otro tipo de actividad económica, y solo una mujer de toda la muestra, afirmó que nunca trabajó mientras vivía en Venezuela.

4.1.4 Aspectos familiares:

En el análisis de los aspectos familiares, se identificó que 7 mujeres de la muestra tienen familias que dependen económicamente de ellas en Venezuela y Colombia, 2 mujeres tienen familias que dependen de ellas únicamente en Venezuela y solo 1 mujer de la muestra tiene familia que depende económicamente de ella en Colombia, puesto que sus familiares se encuentran radicados en Cúcuta, Norte de Santander. En promedio, 8,1 personas dependen de los ingresos de estas mujeres.

Ahora bien, 6 mujeres de la muestra dijeron ser madres solteras y la moda era de 1 solo hijo, mientras que solo una mujer de 37 años tiene 6 hijos, siendo este, el máximo de hijos en promedio, 2,1 hijos dependen económicamente de estas mujeres.

Las 10 mujeres de la muestra indicaron que tienen padres que depende económicamente de sus servicios, en donde 8 mujeres tienen sólo un padre dependiente, específicamente la madre, y sólo 2 mujeres tienen bajo su responsabilidad a ambos padres.

9 de estas mujeres tienen entre 2 y 3 hermanos que dependen económicamente de ellas y, del total de la muestra, 7 mujeres tienen sobrinos que también dependen económicamente de ellas, en promedio 2,8 sobrinos.

Solo 2 mujeres de la muestra mencionaron que un abuelo depende económicamente de su trabajo. Por otra parte, se evidenció que ninguna mujer de la muestra tiene un esposo o cónyuge que dependa económicamente de ellas. Un dato importante es, que una sola mujer tiene 4 tíos que dependen económicamente de ella en Venezuela y además 3 primos en Colombia. En concordancia con lo anterior, cabe destacar que sólo una mujer tiene 3 amigos que dependen económicamente de ella en Venezuela.

En cuanto a compartir las responsabilidades económicas, 6 mujeres de la muestra comparten responsabilidades económicas con una persona, 4 mujeres principalmente con la hermana, una con el padre y otra con una tía.

4.1.5 Condiciones actuales de vivienda:

La mayoría de estas mujeres (6) viven en casas arrendadas y el resto de ellas (4) se dividen en partes iguales, entre apartamentos y habitaciones, donde ninguna de estas mujeres vive sola y mínimo vive en compañía de 1 persona o en un máximo de 15 personas.

Las ubicaciones geográficas de sus domicilios al momento de la encuesta fueron en la comuna 14 Morrorico (6), Comuna 4 Occidental (3) y la Comuna 15 Centro, específicamente Residencia Las 3 Margaritas (1). Cabe resaltar, que en este tipo de comunas se encuentran algunos barrios en situaciones de pobreza o vulnerabilidad.

4.1.6 Asuntos laborales y de generación de ingresos en Colombia:

En esta dimensión se encontró que solo 3 mujeres al llegar a Colombia, específicamente a la ciudad de Bucaramanga, realizaron otras actividades económicas diferentes a la prestación de servicios sexuales, siendo estas actividades económicas asociadas al campo de la belleza, pero sin algún tipo de contrato laboral, solo la palabra fue su principal soporte. Con una frecuencia de 7 mujeres de la muestra, se afirma que al llegar a la ciudad de Bucaramanga comenzaron a ofrecer servicios sexuales inmediatamente, mientras que solo una alternó la prestación de estos servicios con otra actividad económica durante su primer año de estadía en la ciudad y, otras dos mujeres prestaron servicios sexuales un año después de haber llegado a Bucaramanga, donde durante ese tiempo estuvieron en busca de trabajo, pero no lo hallaron. La principal razón por la que estas mujeres se han decidido vincular a estos servicios, fue su condición migratoria, al no tener documentos que les de validación en este país, seguido de unas motivaciones esenciales las cuales son, la necesidad y la falta de empleo, que en algunos casos se traduce, en la falta oportunidades laborales, por la misma razón de estar indocumentadas.

Las diez mujeres afirmaron que están dispuestas a cambiar de actividad laboral. Aunque en las características que mencionaron para decidirse por ese nuevo trabajo, se encontró que, a

tres mujeres les gustaría en temas relacionados con la belleza y las otras siete tienen intereses en otras áreas, pero con la condición de que puedan acceder a un buen salario.

Cuando se les pregunto por la generación de ingresos derivados de la prestación de servicios sexuales, las diez afirmaron que su ingreso mensual es variable, 6 mujeres (ubicadas en zona rosa⁸) afirmaron que la variabilidad de su ingreso está en menos de \$500.000 mensuales, donde el monto que más se repite es \$200.000, mientras 3 mujeres tienen unos ingresos variables de más de \$500.000 al mes, destacando montos de \$600.000 a \$1.000.000, pero solo una mujer afirmó ganar más de un millón de pesos, variando sus ganancias entre 2 y 3 millones de pesos mensuales. Ninguna mujer de la muestra cotiza pensión o salud y 8 mujeres de la muestra afirmaron que con sus ganancias apenas logran sobrevivir.

En cuanto a la nutrición, 8 de estas mujeres y sus familiares que viven en Colombia comen mínimo 3 veces al día y las 10 mujeres afirmaron comer una proteína animal por lo menos 1 vez al día. Ahora, 8 mujeres mencionaron que sus familias residentes en Venezuela no se alimentan 3 veces al día y no tienen la posibilidad de consumir una proteína animal por lo menos una vez al día. Teniendo en cuenta que una chica no tiene conexión con Venezuela, pero sí en Colombia, específicamente en la ciudad de Cúcuta, comenta que su familia sí come 3 veces al día, pero no tiene la posibilidad de consumir alguna proteína animal por lo menos una vez al día.

Tabla 5 Monto enviado por su periodicidad.

<i>Monto</i>	<i>Semanal</i>	<i>Mensual</i>
<i><50.000</i>		2
<i>=50.000</i>		2
<i>50.000<</i>	4	2

Elaboración propia. Fuente: información recolectada de la encuesta. (2020).

⁸ Zona rosa es denominada la calle que cada fin de semana no duerme. Se encuentra ubicada por toda la calle 31 entre las carreras 33 y 34. Calle en la que se encuentran gran variedad de discotecas, bares, restaurantes y hoteles, entre ellos el Hotel Chicamocha.

Nueve mujeres de la muestra afirmaron que envían dinero a Venezuela y una mujer a Cúcuta, convirtiéndose en la principal razón por la que trabajan ofreciendo su cuerpo.

4.1.7 Respuesta publica frente al proceso migratorio:

Las diez mujeres de la muestra aseguraron que no han recibido ningún tipo de ayuda por parte del gobierno y sólo 4 mujeres la han solicitado, de igual manera, ninguna ha recibido ayuda de alguna ONG, fundación o universidad. Cinco de estas mujeres afirmaron que ellas o algún familiar han acudido a servicios de salud pública en Colombia y 4 mujeres dijeron que ellas o algún familiar pudieron acceder a servicios de educación.

4.1.8 Salud pública:

La periodicidad con la que ofrecen estos servicios 5 mujeres de la muestra son los fines de semana, seguido de 3 mujeres de manera permanente y, por último, 2 mujeres día por medio. Nueve mujeres ofrecen sus servicios en espacios públicos y sólo una mujer se mueve en espacios públicos y privados. Ocho mujeres de la muestra dicen no haber asistido a ninguna feria de salud dirigida a mujeres trabajadoras sexuales en Bucaramanga, mientras que 2 mujeres sí asistieron a alguna, en la cual, primero dijeron que fueron una vez, o simplemente no sabían a cuántas asistieron realmente, no tenían seguridad de quien dirige estos espacios, por eso mencionaron la cruz roja. Todas las mujeres encuestadas se realizan exámenes de laboratorio. Estos exámenes se realizan con las siguientes frecuencias; 2 mujeres se realizan exámenes semanalmente, 4 mujeres mensualmente, 2 mujeres trimestralmente y 2 mujeres semestralmente. Ocho mujeres de la muestra dijeron que dichos exámenes los realizan por cuenta propia, mientras que 2 mujeres lo hacen por medio de una institución pública, mencionando a la Cruz Roja y Casa de la Cultura. Ahora, con una frecuencia de 10 el examen de VIH/Sida, es el que más se realizan estas mujeres, es decir todas, seguido de el de sífilis con 7 mujeres, 6 se hacen pruebas relacionadas con enfermedades asociadas al trabajo tales como infecciones en las vías urinarias y, por último, 3 mujeres el de hepatitis B. Todas exigen a sus clientes usar preservativo. El trabajo sexual es la principal fuente de ingreso de todas las mujeres que componen la muestra. En el cual, 9 mujeres se quedan con todo el dinero que obtienen por medio de su trabajo sexual

y sólo a una mujer le descuentan de su producto derivado de esta actividad, pero no mencionó la razón, ya que esta chica trabaja en espacios públicos y privados. Cinco mujeres aseguraron que sí existe un apoyo para ellas por parte del Estado, pero ninguna ha sido beneficiaria de nada, simplemente han escuchado. La gran mayoría cree que la mejor manera en la que el gobierno colombiano puede ayudarles es sacando las mujeres de la calle, por medio de oferta laborales y facilidades en el trámite de sus documentos.

4.2 Comparativo

Para este comparativo, dividiremos la muestra en 2, con fines académicos y analíticos, para determinar la diferencia entre estas mujeres, por eso se hará una comparación entre Mujeres (7) y Trans (3), pues, aunque todas son mujeres, la percepción y la forma en la que viven dentro la sociedad si difiere. Entre las mujeres se puede encontrar una variación en la edad más grande que en las mujeres trans, ya que en las mujeres podemos encontrar una joven de 18 años y dos mayores o iguales a 30 años, mientras que las trans tienen un promedio de edad de 25 años y todas están muy cerca de este promedio. En cuanto al nivel educativo, en primera instancia hay una diferencia significativa entre estas mujeres y es que en el caso de las mujeres trans, ninguna terminó sus estudios de primaria. Otra diferencia es que las mujeres que se encontraban trabajando en su país de origen, 2 de las encuestadas ya habían trabajado en Venezuela ofreciendo servicios sexuales, en cambio las mujeres trans todas (3) ya lo habían hecho antes o lo estaban haciendo y alternaban con otras actividades económicas para mejorar su ingreso. La razón más importante para que un migrante envíe remesas a su país de origen, es tener hijos, por encima de padres o hermanos, en el caso de las mujeres trans son principalmente los padres y hermanos, en ocasiones sus sobrinos. No obstante, 6 mujeres de la muestra, que no son mujeres trans, aseguraron ser madres solteras.

Tabla 6 Relación madre solteras y sus hijos.

Edad	Cantidad de hijos	Número de hijos que viven con ella en Colombia
24	3	1
30	2	2
22	1	1
18	1	0
20	1	0
37	6	1

Elaboración propia. Fuente: información recolectada de la encuesta. (2020).

En cuanto a la conformación del núcleo familiar, 5 de las mujeres encuestadas comparten responsabilidad con otra mujer en especial con una hermana, mientras que en las mujeres trans solo una lo hace, pero con el padre. Las mujeres encuestadas principalmente viven en núcleos familiares donde ellas son la cabeza del hogar, donde no reciben un apoyo económico de origen masculino, y principalmente sus hogares están conformados por menores de edad o sus propias hermanas. Por su parte, las mujeres trans viven actualmente con sus compañeras de trabajo en un núcleo familiar grande conformado por 15 personas, quienes no tienen vínculos familiares cercanos o entre ellas, excepto “Madre Chinchilla⁹”, quien es la dueña de la casa donde se hospedan. Otra gran diferencia son los métodos de planificación, pues 4 de la muestra mujer, no usa ningún método de planificación, en primer lugar, porque no les alcanza el dinero o no les gusta, pero solo una está operada. Mientras que las que sí planifican lo hacen por cuenta propia, sin ninguna ayuda del estado. Las mujeres (7), dicen tener condiciones para elegir a los clientes, en otras palabras, las mujeres trans, no eligen sus clientes, ni les discriminan, simplemente prestan sus servicios a quienes puedan pagar por ellos, por el contrario, sus homologas mujeres, todas coinciden que lo más importante es limpieza y el aspecto físico tales como el vestido y el olor del cliente, aunque, solo una mujer opinó que deben ser blancos, y otra que deben ser jóvenes.

⁹ Madre Chinchilla es una líder de las trabajadoras sexuales transexuales en Bucaramanga.

5. Conclusiones y Recomendaciones

5.1 Conclusiones por dimensiones

5.1.1 Datos generales:

Al analizar de manera más rigurosa los datos obtenidos, se puede afirmar que el promedio de edad de la muestra es 24,7 años, lo que quiere decir que, para la prestación de estos servicios, es preferible una mujer joven y en edad productiva. Según Busso (2005), esto se debe a los valores y emociones que tenga una persona en dado momento, y es que estas mujeres además de ser jóvenes, son extranjeras, irregulares, 6 estudiaron hasta primaria, ninguna hizo una técnica o algo parecido; lo anterior, es un claro indicio de por qué la prestación de servicios sexuales fue una decisión viable para ellas. Justamente Murphy & Venkatesh (2006), mencionan que el dedicarse a la prestación de servicios sexuales es racional, en la medida que una mujer no tenga la calificación laboral necesaria y el mercado laboral este saturado, específicamente en este caso, muchas de estas mujeres no están calificadas, poseen habilidades en el sector de servicios, propiamente en el subsector de la belleza, labores culinarias, sector textil o no poseen habilidad alguna.

5.1.2 Características del proceso migratorio:

El proceso migratorio de estas mujeres se ha venido presentando desde hace 5 años, en vista de eso, 8 de las mujeres de la muestra, llevan dentro de las fronteras administrativas de Colombia más de 2 años y sólo 2 mujeres de la muestra, llegaron a principios del año 2020. Para Aruj (2008), la falta de empleo, los problemas socioeconómicos y la búsqueda de una mejor calidad de vida, son factores que inciden en la decisión de migrar, lo cual se puede ver en las mujeres que componen esta muestra, es por eso que, cuando se les preguntó sus razones para migrar, en primer lugar 8 mujeres contestaron que fue debido a la crisis económica, seguido de 5 mujeres a la falta de empleo y 5 más, en busca de mejores ingresos. A lo anterior se adhiere Castillo (2003), el cual afirma que estas son las

características de los migrantes económicos que, como ya se dijo, mantienen un tránsito ilegal y salieron por causas de un conflicto social, político y económico de su país natal.

En concordancia con lo anterior, José Pérez (1997) siempre afirmó que la economía se encuentra inmersa en una realidad social y cultural, por lo cual, cuando estas mujeres migraron, dejaron atrás la crisis económica y social en Venezuela, para adentrarse en la realidad colombiana, donde 5 mujeres viajaron con 50 mil pesos o menos, 3 lo hicieron sin nada y tan solo 2 tenían más de 50 mil pesos, un monto insuficiente para vivir más de una semana en Colombia, creando en ellas más vulnerabilidad. Busso (2005), explica que esta fragilidad se produce de manera multicausal y externa, lo cual ha disminuido su bienestar. Convirtiéndolas así, en un grupo socialmente vulnerable (Salgado de Snyder, González, Bojorquez, & Infant, 2007).

Al final de esta dimensión se encuentra 2 datos importantes, en primer lugar, 7 mujeres afirmaron que tenían un lugar a donde llegar en Colombia y su relación con la persona que las acogía, era de amistad, las otras 3 no tenían a nadie. En segundo lugar, 7 mujeres afirmaron migrar sin tener garantías de conseguir empleo u oferta laboral, las otras 3 sí, pero no eran como lo imaginaron. Lo anterior puede ser visto como una imprudencia, puesto que Farfán (2014) en su trabajo 'Perfil de la prostitución femenina en la ciudad de Bucaramanga', denota lo vulnerables que son las mujeres que se dedican a la prestación de servicios sexuales, principalmente a la trata de personas y las bandas criminales que quieran amedrentarlas, convirtiéndose en sus proxenetas. Es decir que, si se suma todo lo antes mencionado, se puede corroborar que la vulnerabilidad de estas mujeres se presenta desde el momento que decidieron migrar y hacerlo realidad.

5.1.3 Condiciones en el país de origen:

Antes de migrar a Colombia, 7 mujeres de la muestra se encontraban trabajando en Venezuela, de estas, 3 lo hacían en la prestación de servicios sexuales, pero solo 2 lograban satisfacer sus necesidades básicas y las de su familia, donde una de ellas también trabaja como costurera para generar mayores ingresos. La Doctora en Antropología Médica Elvira Villa (2010), opina que las mujeres, tienen la capacidad de usar el cuerpo como fuente de

poder, es por eso por lo que el cuerpo de la mujer en cuestión se vuelve un mecanismo de negociación cambiando sexo por dinero, y haciendo uso de su fuerza laboral, que en este caso serían los genitales. De esta manera, a pesar de que 6 de las mujeres de la muestra nunca habían tenido relación la prestación de servicios sexuales, ni siquiera antes la crisis, al llegar a Colombia, desarrollaron esta actividad laboral, de forma racional y con sus recursos disponibles.

5.1.4 Aspectos familiares:

Cómo se ha explicado anteriormente, 3 de las mujeres de la muestra son trans y por ende no tienen hijos, por eso se analizó las otras 7 mujeres, de las cuales 6 son madres solteras, y la otra no tiene hijos, lo que evidencia, una dificultad para mantener una relación sentimental o conyugal mientras se ejerce la prestación de servicios sexuales como migrante. En la tabla 6, se muestra la relación que existe entre las 6 madres y sus hijos, donde todas tienen por lo menos un hijo, pero solo 2 no viven con ningún hijo, otras 2 mujeres viven con todos sus hijos y las 2 mujeres restantes, solo viven con el hijo menor, aun teniendo más de 2 hijos.

De hecho, López (2010) hace especial hincapié ahí, pues el hogar transnacional se vuelve en la mejor estrategia para estas mujeres y sus hijos, los cuales han sufrido una desintegración familiar. En ese orden de ideas, se evidencia que estos son hijos de las remesas (Petricciuolo et al., 2019), ya que en el afán de sus madres por mejorar su calidad de vida, han tomado toda una serie de decisiones en base a su familia (Gamboa & Valverde, 2006), como lo es el hecho de migrar y prestar servicios sexuales, lejos de ellos. No obstante, López (2010) sigue con su línea lógica y dice que la razón más fuerte para mantener una buena relación lejos de sus parentela son los hijos, pero solo 4 de estas mujeres tienen a sus hijos lejos de su supervisión, las otras, según este autor, lo hacen, a razón de que dejaron padres y hermanos, además de sobrinos, los cuales motivan esa comunicación a larga distancia o responsabilidad económica, ya que todas tienen una carga económica por sus madres, 9 mujeres tienen entre 2 y 3 hermanos, y de esas 9 solo 7 tienen sobrinos.

5.1.5 Condiciones actuales de vivienda:

En cuanto a esta dimensión, se encontraron más signos de vulnerabilidad en la muestra, puesto que todas las mujeres viven en arrendamiento, por consiguiente, este hecho les exige un pago mensual del mismo, no obstante, estas mujeres viven en barrios en situación de pobreza; como lo es la comuna 14, la comuna 4 Occidental y la Comuna 15 Centro. Está claro que para la sociedad estas mujeres representan un problema, donde terminan siendo marginadas y viviendo en zonas urbanas poco agradables (Farfán, 2014). A decir verdad, Murphy & Venkatesh (2006) dicen que estas mujeres solo buscan mediante la prestación de servicios sexuales un alivio para su incertidumbre económica, donde esa fuente de ingresos les representa un salvavidas. Situación que no es comprendida por la sociedad, que por medio de sus estigmas deja a estas mujeres siempre en un condición de vulnerabilidad (López Ríopedre, 2010).

5.1.6 Asuntos laborales y de generación de ingresos en Colombia:

Este módulo a diferencia de los demás, permitió observar que 7 mujeres de la muestra, inmediatamente a su llegada comenzaron a prestar servicios sexuales en la ciudad de Bucaramanga, lo que significa que solo las otras 3 probaron primero con otra actividad económica. Rodrigo Jiménez (2016) menciona que la socioeconomía describe la realidad por medio de una relación multidimensional, la cual se conforma por factores sociales, tales como el hecho ser migrante, no contar con apoyo familiar o económico, además de estar indocumentada, económicos o de mercado, como lo es el mercado sexual y la oferta de mano de obra disponible, principalmente extranjera en la ciudad de Bucaramanga, y ambiental, como lo es la ciudad de Bucaramanga, la anterior, hizo posible que estas mujeres decidieran prestar servicios sexuales con tal rapidez, y es que, las principales razones por la cuales decidieron dedicarse a esta actividad laboral, tienen mucho que ver con su condición migratoria irregular, la necesidad (Farfán, 2014) y la escasa demanda laboral.

Como se ha mencionado con anterioridad, el ser un migrante económico, les impulsa de una u otra manera a mejorar su nivel de vida, donde quizás, en algunos casos no esperaban ejercer la prostitución por más de 2 años, pues solo lo hacían por generar ingresos de manera rápida y en un corto plazo (Murphy & Venkatesh, 2006). Aun así, todas quisieran cambiar su actividad laboral, con la condición de que sus ingresos sean altos. Puesto que sus ingresos derivados de la actividad sexual son variables, e incluso son muy variables en la muestra, ya que 6 mujeres que prestan sus servicios a lo largo de la Cra 31 #33-84, tienen los ingresos más bajos, menos de 500 mil pesos mensuales, con ganancias promedio de 216 mil pesos mensuales. Por otro lado, las mujeres que prestan sus servicios sexuales en Cl. 31 #20-40, muestran ganancias superiores a los 500 mil pesos mensuales. No obstante, 8 mujeres mencionaron que con sus ganancias logran sobrevivir, por lo cual a ninguna le preocupa su seguridad social, demostrando que no piensan necesariamente en un futuro lejano, al no cotizar ni salud o pensión.

Al igual que muchos otros migrantes, tienen un pensamiento que enmarca la idea del “Yo + nosotros” puesto que todas envían dinero a sus familiares que no se encuentran cerca de ellas, donde 9 lo hace en forma de remesas a Venezuela y una por medio de un giro nacional a Cúcuta. Cuando se hizo un paralelo entre ellas y sus familiares en Colombia, versus los que se encuentran lejos de ellas (especialmente en Venezuela), se destacó que sus familiares no pueden comer las tres veces al día y mucho menos consumir una proteína animal, por lo cual la prestación de servicios sexuales en Colombia, si les ha representado una mejor calidad de vida en comparación a sus familiares. Sin descartar una relación parasitaria por parte de sus familiares, ya que en promedio estas mujeres mantienen 8,1 personas, además de ellas, y solo 6 comparten esta responsabilidad económica con otra persona, que en 4 de los 6 casos anteriores se encuentra con ellas en Colombia.

5.1.7 Respuesta pública frente al proceso migratorio:

Al parecer la respuesta pública por parte del estado no ha sido muy efectiva, puesto que ninguna mujer de la muestra ha recibido una ayuda del estado, ayuda que 4 mujeres si han solicitado y el resto no lo ha hecho, más por miedo a no ser bien recibidas por los

funcionarios públicos, que por otra cosa. Para la CEPAL (2002) estas mujeres hacen parte de un grupo socialmente vulnerable, pues no han tenido una inserción social adecuada, viven en un contexto difícil y se sienten en una circunstancia hostil. Además, ninguna, ha recibido ayuda de alguna ONG, fundación o universidad, que opere en la región, porque solo 5 de estas mujeres o sus familiares han accedido a servicios de salud y 4 a servicios de educación públicos, en su estadía en la ciudad de Bucaramanga. Claro está, que la muestra evidencia una gran vulnerabilidad, ya que son mujeres, migrantes, y 3 pertenecen a la comunidad LGBTIQ (Detention Focus, 2020). Por lo cual, han visto afectados sus ingresos, su bienestar, el acceso a los servicios públicos, tales como salud, educación y protección social (Busso, 2005).

5.1.8 Salud pública:

Arango(2003), expone que detrás de todo el movimiento migratorio y del acto de prestar servicios sexuales de manera voluntaria, hay una análisis costo-beneficio, por medio del cual estas mujeres comparan su antes y después, tomando decisiones en base a ello, como por ejemplo la frecuencia con la que prestan estos servicios, donde 5 mujeres lo hacen solo los fines de semana, 3 mujeres de manera permanente y 2 mujeres día por medio. Por lo tanto, todas lo han hecho y lo hacen en espacios públicos, todas se realizan sus exámenes de laboratorio, donde lo hacen muy seguido ya que 6 mujeres de la muestra se los realizan semanal y mensualmente, en la que el examen que todas se hacen es el VIH/Sida, puesto que el trabajo sexual es su principal fuente de ingresos, de hecho, Villa (2010) lo explica así, para estas mujeres su cuerpo es su fuente de ingresos, dado eso ellas son sus propios recursos, recursos que deben ser protegidos y administrados de manera correcta, por lo cual todas las mujeres de la muestra exigen el uso de preservativos a sus clientes.

5.2 Recomendaciones

- ❖ Se requiere hacer un censo poblacional, por medio de un espacio seguro y confiable, para que estas mujeres participen de manera voluntaria y con interés, ya que son una población de difícil acceso. Este censo permitirá tener mayor claridad sobre el número de migrantes mujeres que ofertan servicios sexuales en la ciudad.
- ❖ La creación de una estrategia enfocada en brindar apoyo psicosocial y capacitaciones orientadas a ampliar sus oportunidades de vinculación a diferentes actividades económicas, que les permitan competir en el mercado laboral, pues las mujeres de la muestra evidencian que les gustaría cambiar de actividad laboral y que la gran mayoría, fue al llegar a Colombia que comenzaron a ofertar servicios sexuales.
- ❖ Otra actividad importante que se podría implementar en ese espacio de atención a la población migrante que presta servicios sexuales en la ciudad de Bucaramanga, es por medio de una política migratoria que les permita regularizar su estatus, la cual no les exija como documento base el pasaporte y que les permita obtener la documentación necesaria para dejar atrás su estatus irregular y acceder al mercado laboral formal.
- ❖ Una estrategia focalizada en talleres especializados en prevención de enfermedades o riesgos sociales asociados a la prestación de servicios sexuales, como a la salud reproductiva son indispensables y aunque la Alcaldía los contempla, por medio de las Ferias saludables que realiza, es evidente que no todas las mujeres migrantes acceden a estos espacios.
- ❖ La alcaldía municipal, por medio del Plan de Intervenciones Colectivas (PIC) 2019 ha ido desarrollando una serie de actividades enfocadas a la salud pública, por medio del E.S.E ISABU y la secretaria de Salud. Las ya mencionadas ferias de salud, donde asisten algunas entidades públicas que les pueden ser de ayuda, se entregan preservativos, se hacen vacunaciones y pruebas rápidas de VIH y Hepatitis B a mujeres trabajadoras sexuales. Lo cual no está mal, pues entre 2018 y 2019 han aplicado 309 de estas pruebas a mujeres venezolanas, pero principalmente en las

zonas del centro de la ciudad o bares privados, lo cual deja por fuera de estos eventos a mujeres que prestan sus servicios en otras zonas de la ciudad y su ejercicio se basa específicamente en calle.

- ❖ Las enfermedades asociadas a la prestación de servicios sexuales son muy comunes, por lo cual la estrategia a implementar podría contar con una línea especializada en ginecología, que se encargue de evitar complicaciones futuras a estas mujeres, ya que muchas de estas, no pueden pagar una cita con un especialista y no están afiliadas a la seguridad social.
- ❖ La vulnerabilidad de esta población quedó en evidencia, y más allá del deseo sincero y voluntario de ejercer estos servicios sexuales, como una fuente de ingresos, se debe reconocer los estigmas que giran alrededor de ellas, lo cual podría traer consigo feminicidios, violencia transfóbica o xenofobia, por lo que es necesario sensibilizar a la comunidad bumanguesa para que no las degrade y puedan ejercer su actividad económica en total tranquilidad.
- ❖ Como un aporte más social, la estrategia y el espacio que se podría crear para esta población debe tener un tinte muy humano, que le permita reconocer a la administración pública que la necesidad es la principal razón para ejercer esta actividad económica, y les ayude a entrar en el mercado laboral, pero si les gusta prestar servicios sexuales, que lo hagan de la mejor manera, sin exponerse, ni exponer a sus clientes, o ser un espacio de reflexión y ayuda que les permita descargarse emocionalmente.

6. Bibliografía

- Alto Comisionado de las Naciones Unidas para los Refugiados (ACNUR). (2020). Situación en Venezuela. Retrieved May 11, 2020, from <https://www.acnur.org/> website: <https://www.acnur.org/situacion-en-venezuela.html>
- Arango, J. (2003). La Explicación teórica de las migraciones: Luz y sombra. *Migración y Desarrollo*, (1), 1–30.
- Aruj, R. S. (2008). Causas, consecuencias, efectos e impacto de las migraciones en latinoamérica. *Papeles de Poblacion*, (55), 95–116.
- Avella, E. (2017). Trabajadoras sexuales trans: una doble discriminación - Cerasetenta. Retrieved May 11, 2020, from Cerasetenta website: <https://cerosetenta.uniandes.edu.co/trabajadoras-sexuales-trans-una-doble-discriminacion/>
- Ávila, K. (2018, October). ¿Un éxodo venezolano? *Nueva Sociedad*. Retrieved from <https://nuso.org/articulo/un-exodo-venezolano/>
- Bonilla, M. E., & Tobon, M. (2018). *Migración venezolana en el área metropolitana de Bucaramanga Santander -Colombia*. Bucaramanga.
- Bonilla, M. E., Tobon, M., Zambrano, E., Botero, D., & Sandoval, J. (2020). *Migración venezolana en el área metropolitana de Bucaramanga Santander - Colombia* (No. 3). Retrieved from <https://unab.edu.co/sites/default/files/Informe de caracterización IEP.pdf>
- Busso, G. (2005). Pobreza, exclusión y vulnerabilidad social. Usos, limitaciones y potencialidades para el diseño de políticas de desarrollo y de población. In *VIII Jornadas Argentinas de Estudios de Población (AEPA)*. Retrieved from http://www.redaepa.org.ar/sitio_anterior/viii/AEPA/B10/Busso, Gustavo.pdf
- Castillo, M. Á. (2003). Migraciones en el hemisferio. Consecuencias y relación con las políticas sociales. In *población y desarrollo* (No. 37). Santiago de Chile.
- CEPAL. (2002). VULNERABILIDAD SOCIODEMOGRÁFICA : VIEJOS Y NUEVOS RIESGOS PARA COMUNIDADES , HOGARES Y PERSONAS Síntesis y conclusiones. In *América* (Vol. 28). Santiago de Chile.
- CVC. Diccionario de términos clave de ELE. (2019). Metodología cuantitativa. Retrieved November 7, 2019, from https://cvc.cervantes.es/ensenanza/biblioteca_ele/diccio_ele/diccionario/metodologiacuantitativa.htm

- Detention Focus. (2020). APT Detention Focus | Grupos en situación de vulnerabilidad. Retrieved February 27, 2020, from <https://www.apt.ch/detention-focus/es/grupos-vulnerables/>
- Farfán, L. B. (2014). Characterization of the female prostitution in the city of Bucaramanga. *Reflexión Política*, 16, 86–96.
- Gamboa, A., & Valverde, C. (2006). Empleo y pobreza. In *noviembre*. San José, C.R.: FLACSO.
- García Arias, M. F., & Restrepo Pineda, J. E. (2019). Aproximación al proceso migratorio venezolano en el siglo XXI. *Hallazgos*. <https://doi.org/10.15332/2422409x.5000>
- Jiménez Araya, R. (2016). Los diez pilares de la socioeconomía. *Revista Conjeturas Sociológicas*, 4(11), 71–90.
- Levitt, S. D., & Dubner, S. J. (2009). How is a Street Prostitute Like a Department-Store Santa? In which we explore the various costs of being a woman. In *Superfreakonomics* (pp. 37–79). Nueva York: Morrow, William.
- López Ríopedre, J. (2010). *Inmigración colombiana y brasileña y prostitución femenina en la ciudad de Lugo: historias de vida de mujeres que ejercen la prostitución en pisos de contactos*. UNED.
- Mejía Cortés, A. L., Sarmiento Muñoz, J. E., Cadena Chala, M. C., Reyes Jaime, J. M., Losada Posada, B., Cuenca Tovar, R. E., & Mendoza Ariza, J. N. (2018). *La mujer trans vida y trabajo*. Retrieved from <https://umb.edu.co/libros-cartillas-digitales/la-mujer-trans-vida-y-trabajo.pdf>
- Migración Colombia. (2020). MÁS DE 1 MILLÓN 825 MIL VENEZOLANOS ESTARÍAN RADICADOS EN COLOMBIA - Migración Colombia. Retrieved May 12, 2020, from <https://www.migracioncolombia.gov.co/> website: <https://www.migracioncolombia.gov.co/noticias/265-abril-2020/mas-de-1-millon-825-mil-venezolanos-estarian-radicados-en-colombia>
- Monje, C. A. (2011). *METODOLOGÍA DE LA INVESTIGACIÓN CUANTITATIVA Y CUALITATIVA Guía didáctica*. Retrieved from <http://carmonje.wikispaces.com/file/view/Monje+Carlos+Arturo+-+Guía+didáctica+Metodología+de+la+investigación.pdf>
- Moya, M. (2011). *Putas o Peluqueras*. Colombia: Yage Producciones.
- Murphy, A. K., & Venkatesh, S. A. (2006). Vice careers: The changing contours of sex work in New York City. *Qualitative Sociology*, 29(2), 129–154. <https://doi.org/10.1007/s11133-006-9012-2>
- Organización de las Naciones Unidas (ONU). (2018). La crisis migratoria de Venezuela, una de las

- mayores de los últimos años. Retrieved February 21, 2020, from Noticias ONU website: <https://news.un.org/es/story/2018/05/1432842>
- Organización de las Naciones Unidas (ONU). (2019). La cifra de venezolanos que han salido del país alcanza los 3,4 millones | Noticias ONU. Retrieved February 21, 2020, from Noticias ONU website: <https://news.un.org/es/story/2019/02/1451741>
- Organización Internacional para las Migraciones (OIM). (2006). Glosario sobre migración. In R. Perruchoud (Ed.), *Derecho Internacional sobre Migración* (Vol. 7). Ginebra, Suiza.
- Organización Internacional para las Migraciones (OIM). (2018). Conceptos generales sobre la migración. Retrieved October 15, 2019, from <http://www.oim.org.co/node/13>
- Organización Internacional para las Migraciones (OIM). (2020). Términos fundamentales sobre migración. Retrieved February 8, 2020, from www.iom.int website: <https://www.iom.int/es/terminos-fundamentales-sobre-migracion#migracion>
- Palacios, M. T., & Grupo de derechos humanos de la Facultad de Jurisprudencia de la Universidad del Rosario. (2019). *El acceso a los derechos de los migrantes en Colombia; Cartilla práctica e informativa* (FUPAD, Ed.). Retrieved from https://www.oas.org/es/sadye/documentos/FUPAD_CartillaDerechos.pdf
- Pérez Adán, J. (1997). *Socioeconomía* (ilustrada; Trotta, Ed.). Madrid.
- Petricciuolo, C., Badii, M. H., Guillen, A., Serrato, O. L., & Abreu, J. L. (2019). Human migration, labor situation, use and abuse in relation to sustainability. *Daena: International Journal of Good Conscience*, 14(1), 141–173. Retrieved from [http://www.spentamexico.org/v14-n1/A10.14\(1\)141-173.pdf](http://www.spentamexico.org/v14-n1/A10.14(1)141-173.pdf)
- Ramírez, C. E. (2019, April 2). Siete de cada 10 puestos nuevos fueron para los migrantes de Venezuela. *Portafolio*. Retrieved from <https://www.portafolio.co/economia/empleo/siete-de-cada-10-puestos-nuevos-fueron-para-los-migrantes-de-venezuela-528137>
- Salgado de Snyder, V. N., González Vázquez, T., Bojorquez Chapela, I., & Infante Xibile, C. (2007). Vulnerabilidad social, salud y migración México-Estados Unidos. *Salud Pública de México*, 49, 8–10. Retrieved from <http://www.redalyc.org/articulo.oa?id=10649004%0ACómo>
- Sánchez González, D., & Egea Jiménez, C. (2011). Enfoque de vulnerabilidad social para investigar las desventajas socioambientales. Su aplicación en el estudio de los adultos mayores. *Papeles de Poblacion*, 17(69), 151–185.
- UNESCO. (2019). Derechos económicos y sociales. Retrieved November 4, 2019, from <https://es.unesco.org/courier/2018-4/derechos-economicos-y-sociales>
- United Nations' Free & Equal (UNFE). (2017). Ficha De Datos Transgénero. *Libre e Iguales*, 1–4.

Retrieved from <https://www.unfe.org/wp-content/uploads/2017/05/Transgender-Factsheet-Esp.pdf>

Villa Camarma, E. (2010). Estudio antropológico en torno a la prostitución. *Cuicuilco*.

Villacís Carrillo, L. M. (2020). *Cuerpos diversos, violencia transfóbica y ciudadanía: Asociación Trans Nueva Esperanza* (Facultad Latinoamericana de Ciencias Sociales). Retrieved from <https://repositorio.flacsoandes.edu.ec/handle/10469/16097>

ANEXO 1

Encuesta

FECHA: ___/___/___

1. Datos generales:

1.1 Edad: _____	1.2 Nacionalidad:					
	Venezolana <input type="radio"/>			Nacionalidad colombiana en trámite <input type="radio"/>		
	Colombo venezolana <input type="radio"/>			Otra <input type="radio"/> Cual: _____		
1.3 Documento de identidad valido en Colombia:	Sin Doc. ___	Pasaporte _____	C.C. ___	C.E. ___	PEP ___	OTRO ___
1.4 Último grado educativo alcanzado:	Primaria <input type="radio"/>	Secundaria <input type="radio"/>	Bachillerato <input type="radio"/>	Técnico Superior Univ. <input type="radio"/>	Profesional Universitario <input type="radio"/>	OTRO <input type="radio"/>
1.5 ¿Cursos o habilidades que posee?						

2. Características del proceso migratorio:

2.1 ¿Cuándo migró a Colombia?			2.2 ¿Con cuánto dinero en pesos llegó a Colombia?		
Mes:		Año:		\$ _____	
2.3 ¿Por qué razón decidió emigrar de Venezuela?					
Por falta de empleo:	<input type="radio"/>	Por el alto costo de vida:	<input type="radio"/>	Por tener mejor calidad de vida:	<input type="radio"/>
En búsqueda de mayores ingresos:	<input type="radio"/>	Por cuestiones de seguridad:	<input type="radio"/>	Por asuntos religiosos:	<input type="radio"/>
Por razones familiares:	<input type="radio"/>	Por persecución política:	<input type="radio"/>	Por razones educativas:	<input type="radio"/>
Crisis actual de Venezuela:	<input type="radio"/>	Otra:	<input type="radio"/>	¿Cuál (es)?: _____	
2.4 ¿Tenía alguna persona a dónde dirigirse cuando llegó		<input type="radio"/> SI	2.5 Relación:		<input type="radio"/> Amigos

a Colombia?	<input type="radio"/> NO			<input type="radio"/> Familiares
2.6 ¿Cuándo decidió migrar a Colombia tenía una oferta laboral?	<input type="radio"/> SI	2.6.1 Si la respuesta es sí ¿Al llegar, esa oferta cumplía con sus expectativas?		
	<input type="radio"/> NO	<input type="radio"/> SI	<input type="radio"/> NO	¿Por qué?

3. Condiciones en el país de origen:

3.1 ¿Antes de migrar a Colombia se encontraba trabajando en Venezuela?	<input type="radio"/> SI	<input type="radio"/> NO
3.2 ¿Los ingresos que generaba en Venezuela le permitían satisfacer sus necesidades básicas y las de su familia?	<input type="radio"/> SI	<input type="radio"/> NO
3.3 ¿En Venezuela trabajaba ofreciendo servicios sexuales o desarrollaba otro tipo de actividades para la generación de ingresos?	S.S <input type="radio"/>	Otra: <input type="radio"/>
3.3.1 ¿Cuál?:		

4. Aspectos familiares:

4.1 ¿Es usted madre soltera?	<input type="radio"/> SI	<input type="radio"/> NO	4.2 ¿Cuántos hijos (a) tiene?	#: _____
4.3 ¿Actualmente cuál es el número de personas que dependen económicamente de usted?				
Colombia: _____	Venezuela: _____	Otro país: _____		
Padres: _____	Padres: _____	Padres: _____		
Hijos: _____	Hijos: _____	Hijos: _____		
Hermanos: _____	Hermanos: _____	Hermanos: _____		
Abuelos: _____	Abuelos: _____	Abuelos: _____		
Esposo(a) o cónyuge: _____	Esposo(a) o cónyuge: _____	Esposo(a) o cónyuge: _____		
Suegros: _____	Suegros: _____	Suegros: _____		
Sobrinos: _____	Sobrinos: _____	Sobrinos: _____		
Tíos: _____	Tíos: _____	Tíos: _____		

Amigos: ____	Amigos: ____	Amigos: ____	
Otro: _____	Otro: _____	Otro: _____	
4.4 ¿Comparte las responsabilidades económicas del mantenimiento de su familia con otras personas?		<input type="radio"/> SI <input type="radio"/> NO	4.4.1 ¿Con cuántos?: # ____
			4.4.2 ¿Quiénes?:

5. Condiciones actuales de vivienda (vulnerabilidad):

5.1 Tipo de residencia actual:		5.2 ¿Con cuántas personas vive actualmente?			
5.1.1 ¿En dónde vive actualmente? B/C:	Casa:	Sola:		Esposo(a):	
	Apartamento:	Pareja:		Hijos:	
	Habitación:	Padre:		Madre:	
	Sin residencia fija:	Hermanos(as):		Tíos(as):	
	En condición de calle:	Sobrinos(as):		Primos(as):	
	Otra:	Amigos(as):		Otro:	

6. Asuntos laborales y generación de ingresos en Colombia:

6.1 Desde que llegó a Colombia ¿qué tipo de actividades económicas ha realizado?		6.2 ¿En algún momento de su estancia en Colombia ha logrado tener un contrato laboral?	
		<input type="radio"/> SI <input type="radio"/> NO	
6.3 ¿Desde cuándo ofrece servicios sexuales en Bucaramanga? _____			

6.4 ¿Por qué razón decidió vincularse a esta actividad?:				
6.5 ¿Estaría dispuesta a cambiar de actividad laboral si le ofrecieran un empleo?		<input type="radio"/> SI	<input type="radio"/> NO	<input type="radio"/> NS/NR
6.5.1 ¿Qué características debería tener ese empleo?:				
6.6 ¿Su ingreso mensual es?	Fijo <input type="radio"/>	Variable <input type="radio"/>	6.7 ¿Cuál es su ingreso aproximado mensual?	\$ _____
6.8 ¿Cotiza Pensión?	<input type="radio"/> SI	<input type="radio"/> NO	6.9 ¿Cotiza Salud?	<input type="radio"/> SI <input type="radio"/> NO
6.10 ¿Con sus ingresos usted?	Vive muy bien		<input type="radio"/>	Sobrevive <input type="radio"/>
	Satisface sus necesidades básicas completamente		<input type="radio"/>	Satisface sus necesidades básicas parcialmente <input type="radio"/>
6.11 ¿Usted y los integrantes de su familia que residen en Colombia, se alimentan mínimo 3 veces al día?			SI <input type="radio"/>	NO <input type="radio"/>
6.12 ¿Usted y los integrantes de su familia que residen en Colombia consumen al menos una vez al día una proteína animal?			SI <input type="radio"/>	NO <input type="radio"/>
6.13 ¿Los integrantes de su familia que residen en Venezuela, se alimentan mínimo 3 veces al día?			SI <input type="radio"/>	NO <input type="radio"/>
6.14 ¿Los integrantes de su familia que residen en Venezuela, consumen al menos una vez al día una proteína animal?			SI <input type="radio"/>	NO <input type="radio"/>
6.15 ¿Usted envía dinero a familiares o amigos en Venezuela?			SI <input type="radio"/>	NO <input type="radio"/>
6.16 ¿Cuánto dinero en pesos envía a Venezuela? _____				
6.17 ¿Con qué frecuencia envía dinero a su país de procedencia?				
Semanal: ____	Mensual: ____	Trimestral: ____	Semestral: ____	Anual: ____

7. Respuesta pública frente al proceso migratorio:

7.1 ¿Usted o algún integrante de su núcleo familiar han recibido ayuda de alguna entidad gubernamental en Colombia?		SI <input type="radio"/>	NO <input type="radio"/>
7.2 ¿Ha acudido a solicitar ayuda?		SI <input type="radio"/>	NO <input type="radio"/>
7.3 ¿Ha recibido apoyo de alguna ONG, fundación o Universidad?		¿Cuál?	
SI <input type="radio"/>	NO <input type="radio"/>		
7.4 ¿Usted o algún integrante de su núcleo familiar han accedido a servicios de salud en Colombia?		SI <input type="radio"/>	NO <input type="radio"/>
7.5 ¿Usted o algún integrante de su núcleo familiar han accedido a servicios de educación en Colombia?		SI <input type="radio"/>	NO <input type="radio"/>

8. Salud Pública:

8.1 ¿Normalmente usted ofrece servicios sexuales con que periodicidad?					
Por temporadas <input type="radio"/>	El fin de semana <input type="radio"/>	Permanente <input type="radio"/>	Día por medio <input type="radio"/>	Por semanas <input type="radio"/>	Otra <input type="radio"/>
8.2 ¿En qué sitios de la ciudad ofrece servicios sexuales?			Espacios públicos <input type="radio"/>	Establecimientos Privados <input type="radio"/>	Ambos <input type="radio"/>
8.3 ¿Ha asistido a ferias saludables dirigidas a mujeres trabajadoras sexuales del municipio de Bucaramanga?				SI <input type="radio"/>	#: _____
8.4 ¿Quién ha convocado esas actividades?					
8.5 ¿Se realiza con regularidad exámenes de laboratorio?				SI <input type="radio"/>	NO <input type="radio"/>
8.5.1 ¿cada cuánto?	_____	8.5.2 ¿Con financiación ?	Cuenta propia <input type="radio"/>	Una institución pública <input type="radio"/>	¿Cuál?:

8.6 ¿Cuáles exámenes médicos se realiza?:		
8.7 ¿Tiene condiciones para elegir a los clientes?		SI <input type="radio"/> NO <input type="radio"/>
Especifique:		
8.8 ¿Siempre exige que sus clientes usen preservativo?	SI <input type="radio"/> NO <input type="radio"/>	¿Por qué NO?: _____
8.9 ¿Se encuentra utilizando actualmente algún método de planificación familiar?		SI <input type="radio"/> NO <input type="radio"/>
8.9.1 Si la respuesta es SI, ¿Quién le financia?	8.9.2 Si es NO, ¿Por qué?	
8.10 ¿El trabajo sexual es su principal fuente de ingresos?		SI <input type="radio"/> NO <input type="radio"/>
8.11 ¿Se queda con todo el dinero producto de su trabajo sexual?		SI <input type="radio"/> NO <input type="radio"/>
¿Por qué NO?:		
8.12 ¿Cree que existe apoyo por parte del gobierno o fundaciones, por las mujeres que ejercen trabajo sexual en Bucaramanga?	SI <input type="radio"/>	¿Por qué?
	NO <input type="radio"/>	¿Quiénes?
8.13 ¿Cómo cree que puede el gobierno colombiano ayudarle a mejorar su condición de vida en Colombia?		
OBSERVACIONES DEL ENCUESTADOR:		