

Estudio de Caso “JESM”

Especialización en Violencia Intrafamiliar: Niñez y Adolescencia



POSGRADOS

EYERLIN MENDEZ CARRASCAL, PSICÓLOGA

VIGILADA MINEDUCACIÓN

RUDY QUIROGA CARVAJAL, PSICÓLOGA



Objetivos

Objetivo General.

Explicar el fenómeno de la violencia intrafamiliar a través de un estudio de caso del adolescente de 17 años víctima de violencia psicológica y física de la ciudad de Barrancabermeja – Santander.



Determinar los factores Protectores y de Riesgo en el caso de violencia psicológica.

Categorizar los factores Protectores y de Riesgo en el caso de violencia psicológica.

Diseñar y ejecutar una estrategia (masiva) de prevención primaria para el manejo de los factores de riesgos de mayor jerarquía en el caso de violencia psicológica.

Implementar una estrategia de prevención de la violencia intrafamiliar a nivel individual y a nivel familiar en el caso de violencia psicológica

Objetivos Específicos

Marco Teórico

VIOLENCIA INTRAFAMILIAR

(OMS) Uso deliberado de la fuerza física o el poder, en forma de amenaza o efectivo, que cause o lesiones, muerte, daños psicológicos, trastornos del desarrollo o privaciones.

(Sauceda, 1998)

Trasciende barreras culturales, religiosas y sociales, convirtiéndose en un problema de salud pública debido a tres factores:

Su incidencia en un número considerable de personas.

Su importancia a nivel psicológico en la salud individual.

Sus repercusiones sociales y económicas

CONSECUENCIAS DE LA VIOLENCIA INTRAFAMILIAR (LOURDES, 2011)

Efectos psicológicos:

- Miedo, ansiedad o fatiga
- Desordenes como estrés postraumático
- Trastornos del sueño y de la alimentación

Mujeres víctimas:

- Baja autoestima
- Sentimientos de culpa
- Ansiedad y depresión

Niños y adolescentes:

- Problemas de conducta
- Inhibición social
- Consumo de drogas
- Rendimiento escolar deficiente
- Temores o fobias específicas

FACTORES PROTECTORES

(Mosqueda y Das Gracias, 2011, p. 794) Existen factores protectores que protegen la estructura familiar y generan un clima de cohesión y estabilidad que estimula en los adolescentes un sentimiento de seguridad y propicia un crecimiento que previene el abuso de sustancias.

El manejo familiar eficiente

Una relación familiar afectuosa

La comunicación entre padres e hijos

Las actividades familiares

FACTORES DE RIESGO

(Canales, Díaz, Guidorizzi y Arena, p.261) Existen factores de riesgo que son los posibles causantes de la desestructuración de la dinámica familiar y por ende del inicio del consumo de SPA.

Tipo de familia y número de sus integrantes

Falta de establecimiento de límites y jerarquía familiar

Ausencia de los padres

Expectativas no definidas en relación a las conductas esperadas

Falta de control, Disciplina inconsistente o dura



Método

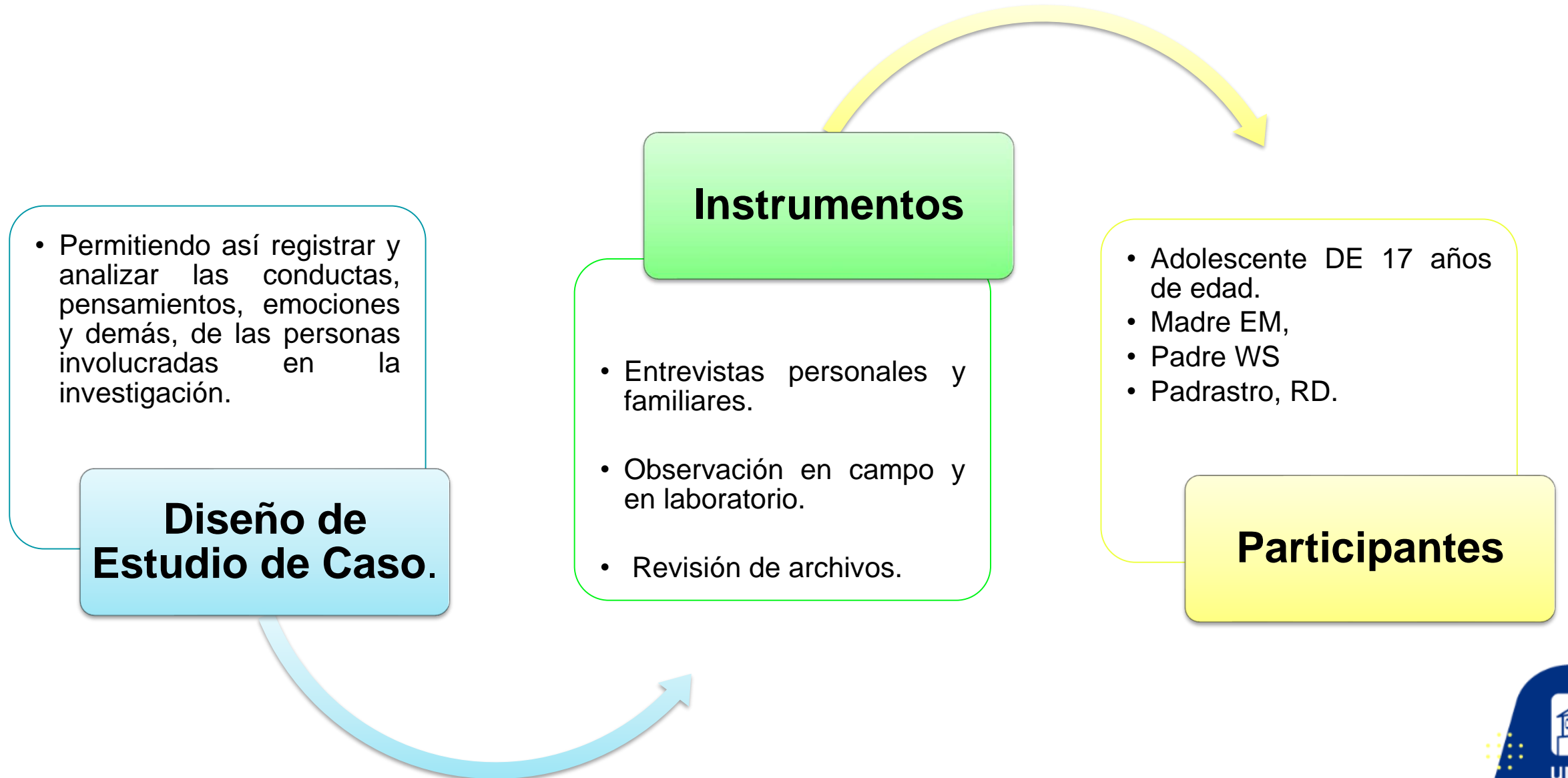

Caso.

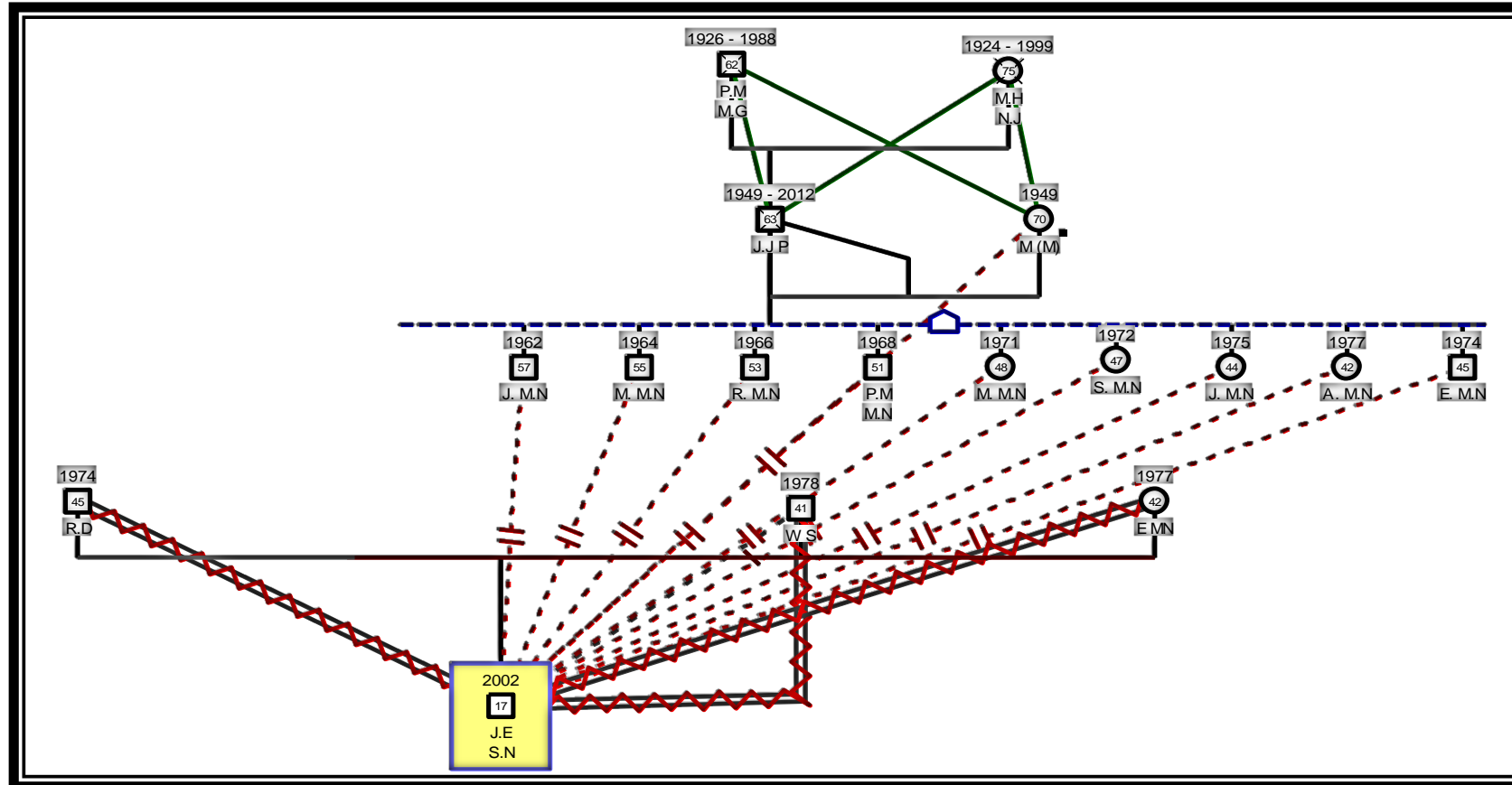

Factores de Riesgo

- ✓ Consumo de sustancias psicoactivas.
- ✓ Inadecuadas Pautas de crianza.
- ✓ Uso inadecuado del tiempo libre.

Factores Protectores

- ✓ Apoyo Familiar.
- ✓ Consciencia de la Problemática

Propuesta de Intervención Comunitaria

Activar el Comité de Prevención del Consumo de Sustancias Psicoactivas a nivel municipal.

Activar la implementación de las Escuelas de Formación Artística dentro de la comuna donde reside el menor

Video clip con la temática de proyecto de vida.

Plegable con la temática de la violencia intrafamiliar, dando a conocer la ruta de atención para dicha problemática.

Taller, dirigido a los padres de familia, sobre pautas de crianza.



Propuesta de Intervención del caso

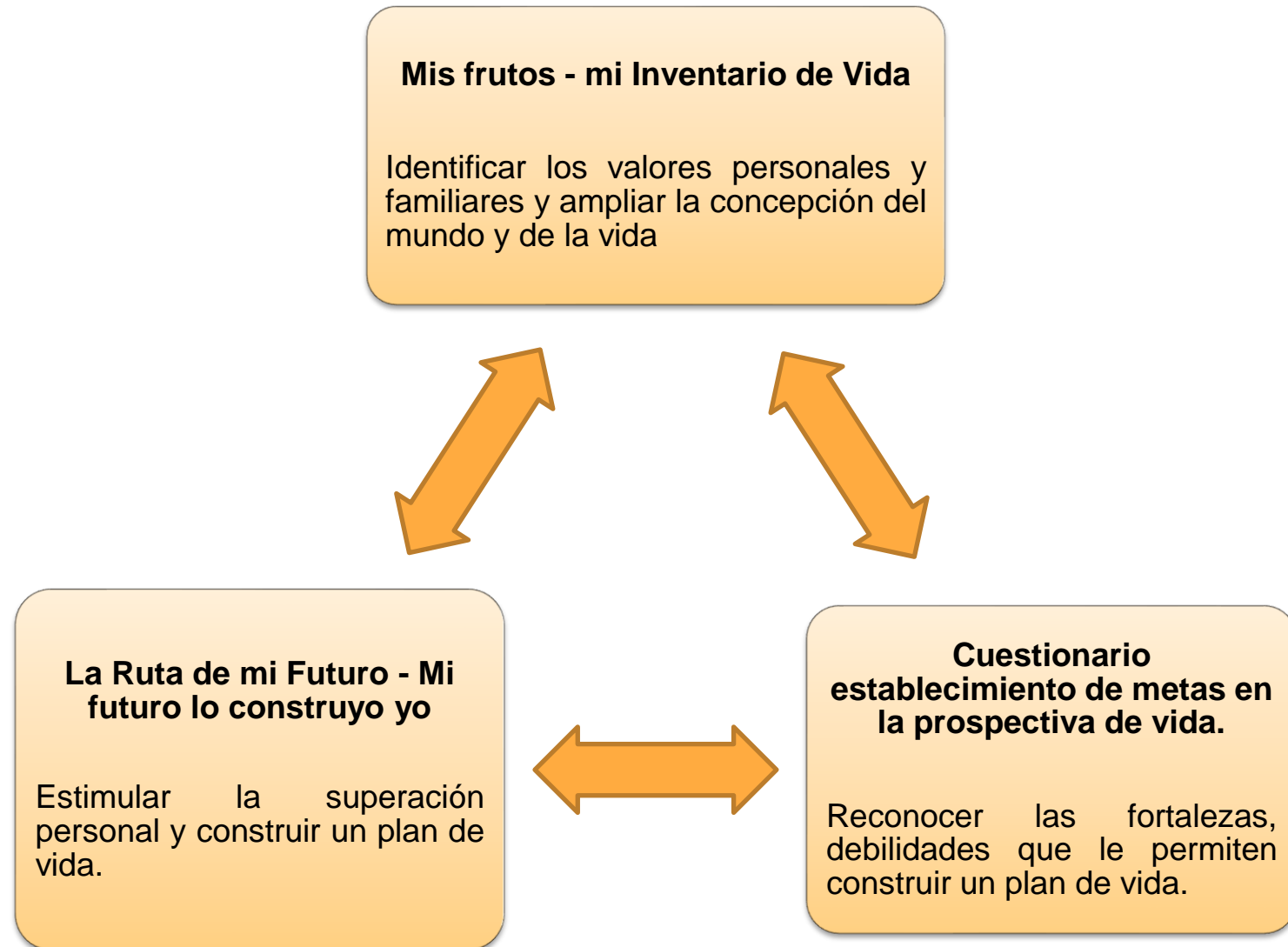

Intervención familiar

Pretest

Indagar con los padres cuales han sido las pautas de crianza generadas en el adolescente desde su crecimiento.



La Familia que somos

Reconocer las interacciones que se presentan en diferentes tipos de familias y las implicaciones para el desarrollo de habilidades y aspectos preventivos frente al consumo de SPA y la crianza de los hijos



Posttest

Evidenciar que la intervención al núcleo familiar ha generado cambios positivos.

Resultados de Intervención a Nivel Comunitario.



Oficios para activar el comité de sustancias psicoactivas del municipio Y las Escuelas de Formación Artística de la comuna 7.



Taller pautas de crianza con padres de familia.



CONSTRUYENDO SUEÑOS



Socialización del plegable con la ruta de atención en violencia intrafamiliar.

Resultados de Intervención a Nivel del caso

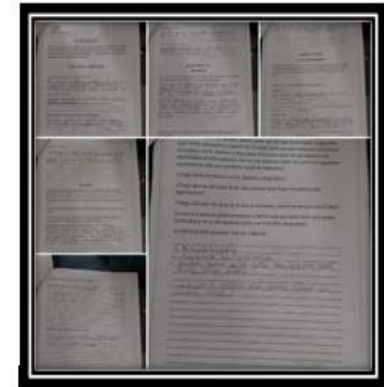
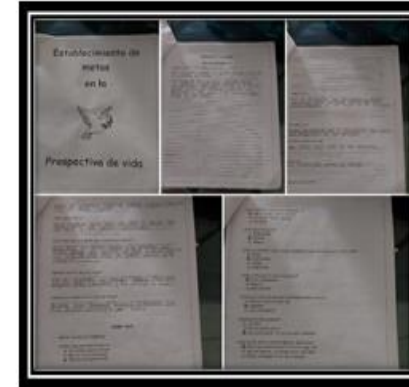

“Mis frutos y mi Inventario de Vida”

Cuestionario establecimiento de metas en la perspectiva de vida.



La Ruta de mi Futuro - Mi futuro lo construyo yo

Intervención familiar



"Pretes"

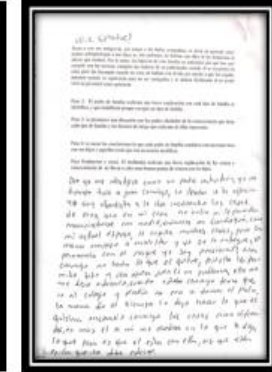
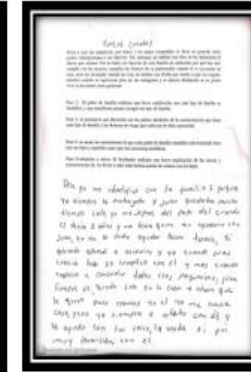

Actividad con los padres del adolescente "La Familia que somos"



Postes

Resultados de las Acciones a Nivel Institucional.

- Activación Ruta Prevención al suicidio.
- Medidas de Protección por SRPA.
- Atención Psicología Clínica servicios de Salud.
- Remisión Hospital Psiquiátrico San Camilo.
- Intervenciones psicológicas con el adolescente.

Recomendaciones

Fortalecimiento del área familiar.



Fortalecer los roles, la comunicación y el sistema parental con temas enfocados a las pautas de crianza.



Fomentar la importancia de la comunicación asertiva y el buen trato entre la familia.



Ingreso a un hospital psiquiátrico (proceso en la rehabilitación y desintoxicación).





Desde la institucionalidad a nivel Distrital: ejecutar programas educativos o incluyentes a las comunidades que viven estas problemáticas sociales





Universidad
Autónoma de
Bucaramanga

 @unab.online •  @unab_online •  @unab_online

ESPECIALIZACIÓN EN
VIOLENCIA INTRAFAMILIAR,
NIÑEZ Y ADOLESCENCIA.

